南華日報

本報創刊於民國十九年二月一日

第三〇六〇號

今日出紙兩大張

零售每份二仙

集孫中山先生字

South China Daily News
49, Hollywood Road
HONG KONG
P.O. Box 369

香港荷里活道四十九號

督印鄭修潔

電話：式五六一二

有線電報掛號：五四七八
無線電：九八五零

郵局信箱第三六九號

報費
本港——每份零售式仙　每月暫收四毫　全年暫收四元
國內——每月壹元　全年拾二元二毫（郵費在內）
國外——每月一元九毫　全年式拾式元（郵費在內）

香港政府特准掛號新聞紙類第一三六號

中國圖書印刷公司承印

社論

論『東亞新秩序』

流沙

人們現在正極力反對日本所提『建設東亞新秩序』。這所謂『東亞新秩序』是不是好東西呢？的確不是好東西。不過要反對它，還須對它有進一步的認識；並且把反對『東亞新秩序』□□□□□□□□□□□□□□□□□□□□□；並且把反對『東亞新秩序』□□□□□□□□□□□□□□□□□□□□□□□外交的技術問題結合起來加以致察。

什麼是『東亞新秩序』呢？它的意思就是說以日本爲支配中心建立遠東的新均勢，□□□□□□□□□□□□□□□□□□□□□□□□，並以之阻塞以美國爲支配中心而建立的遠東新均勢之另一方式的出現，及以蘇聯爲支配中心，而擴張遠東的赤色勢力。可是對於我們，這幾種支配同樣的是桎梏。我們在原則上是一概要反對。可是，我們總不能存着這樣的心理，打算在這幾個圖案中選擇一種，而以此易彼。以此易彼的選擇，實際上乃是朝三暮四與朝四暮三之間的選擇，或者說得好一點是百步與五十步之間的選擇。百步與五十步之間的選擇在政治的技術上有時候可以有它的意義，但以之來決定政治上的大原則，則未免滑稽。有人于此，一面反對所謂『東亞新秩序』，一面却在託庇於別的國際勢力甚至於國際擾亂勢力，是則其所以反對『新秩序』者，乃不過是爲了要對『舊秩序』表示忠誠，並且幫同維持『舊秩序』，不願意變動原有的被支配方式而已。這裏，我們需要重複的指出，中國的抗戰絕不是爲了選擇受誰的支配，而是爲了要掙脫任何外力的支配。我們只有拿中華民族獨立自主的要求來對抗日本的『新秩序』，絕不能拿□□□□□□□□□□『□□□』來對抗日本的『新秩序』。在這次戰爭中，□□□□□□□□□□；要求打破遠東現狀者是日本。但打破遠東現狀，不僅是日本的要求，也是美國的要求，蘇聯的要求，而且還是中國的要求。其區別之點是在於：打破遠東現狀，在日本是爲了要建設她的『新秩序』；在美國是爲了要把她的門羅主義或泛美洲主義的精神擴大到太平洋的全面；在蘇聯是爲了擴張她的赤色勢力，而在中國則是爲了要建設起一個獨立自主的國家。中國爲其獨立自主而奮鬥，□□□□□□□□□『□□□』。□□□□□□□□□□□□，□□□□□□□□『□□』□□□□□□□□□□□□□『□□』；而主張一味聽命於國際調停者，□□□□□□□□□□蘇聯所希望的某種『秩序』來代替日本所希望的某種『秩序』。兩者同樣的要不得。現在正可以看到兩種典型的人物：□□□□□□□□□□，其一是聞『新秩序』而悲憤，聞說中國□□□□□□□□□『□□』而戰則又喜不自禁。兩者都是奴才，誰都不比誰高强。我們主張是：不接受任何『秩序』，也不維持任何『秩序』，除非這種『秩序』是以中國的獨立自主爲支點而建立起來的。無論是以軍事或者是以外交，我們都應本此獨立自主的精神去幹。

本此獨立自主的去幹，才能夠把握得着正確的外交方針，對於舊秩序及新均勢底下的諸勢力盡其有利於我的運用，對於國際的擾亂勢力不致受其愚弄，對於不合理的任何要求爲嚴峻的拒絕，對於一切真正維護和平的勢力與之共同努力以建立遠東的和平，乃至於世界的和平。

不以中國獨立自主的立場來反對『新秩序』，不以在原則上反對□□、□□□□□『秩序』的決心來反對『新秩序』，而只知道甘心于受『舊秩序』的支配來對抗『新秩序』，這是奴才。不懂得實際的外交技術，而懾于『新秩序』的名詞，連『新秩序』的弱點何在都不敢窺一望，見了紙老虎就逃匿無踪，這是低能。奴才與低能兒所切齒痛恨的就有人指出他是奴才與低能。這就是我們之所以要被罵的緣故。

汪精衛先生最近重要論文

舉一個例

出版

汪先生於三月廿七日繼艷電後，發出重要論文『舉一個例』，本報已於四月一日將全文刊載，茲爲應國人之要求起見，特印成單行本，以便讀者，而廣傳播。

每册定價二仙

發行處：本報營業部

「汪精衛先生重要聲明」出版

汪先生致中央黨部電重要建議及致中常會國防最高會議書，又汪先生最近重要論文「舉一個例」，均由本社先後印成單行本發行，現本社再印行「汪精衛先生重要聲明（附覆華僑某君書）」單行本，經已出版。

每册定價二仙

發行處：本社營業部

南華日報社叢書之四

續和戰問題之討論

已出版了　購閱從速

（一）（二）（三）（四）（五）（六）（七）（八）（九）（十）（十一）（十二）（十三）（十四）

本報論評集第二輯要目

答問的幾點解釋……佩弦
和議與統一……流沙
國民黨切勿自暴自棄……流沙
評五中全會宣言……流沙
和議的時機與和議的運用……流沙
結束中日戰爭與常識……沈觀
和議的可能性……君泰
一個總檢討……流沙
動搖之害……豪
論寧可亡國不可丟臉……君泰
五中全會陳詞……流沙
中央將接納和議乎……若
外交當局的和平談話……仲丹

每册定價五仙　本報營業部發行

樊仲雲主編

國際週報

第五十一期出版

要目

日本帝國主義在太平洋（圖解）
歐局前途與中日戰事……樊仲雲
集體安全運動與遠東……方峻峯
中日戰事展望……張伯林
蘇聯遠東政策的現階段……秋山憲夫
羅馬尼亞王卡羅爾……樓棠
各國雜誌論文摘要
强化防共協定與對英政策……日本東洋經濟新報
羅馬尼亞對於英國的重要性……英國曼徹斯特衛報
波蘭的國際軍事地位……香港星期報
波蘭的抗戰計劃……美國新共和國週刊
一週大事……金辛
歐洲各國之外交戰
美總統之和平建議
一九三一年至一九三八年的日蘇關係（續完）……皮森
國際漫畫

每册五分　國際編譯社編輯　國際出版社發行

皇后大道中華人行七樓　806

先先香口糖

美國出品

先先香口糖三大特點

適口：此糖用上等香料配製不寒不燥甘甜可口

功用：提神醒腦清潔牙齒止渴生津辟除口氣時時含之有裨衛生

價廉：紙包裝每包一毫可供數十人之用

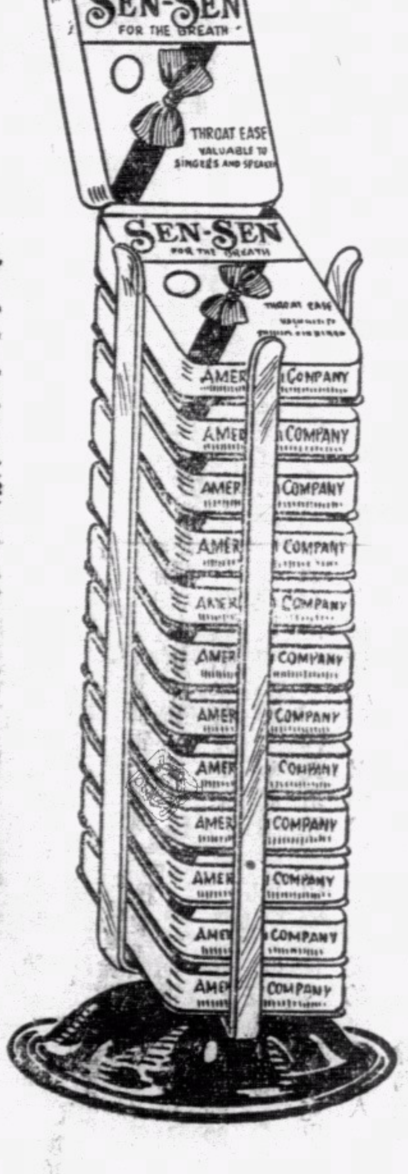

各大公司藥房糖果店均有發售

華中□圖湘北益亟
襄河東岸雙方增援
岳口皂市□分向天門應山撤退

（本報廿二日桂林電）武寧華中□軍進犯湘北企圖益亟、贛北武寧鄂南通山湘北岳陽一帶□軍、先後大舉增援、武寧西犯□軍與我激戰、通山□軍亦開始西侵、被惟我堵擊、毫無寸進、湘北□艦首次進犯洞庭東南岸之鹿角、企圖登陸與岳陽之□呼應夾擊湘北我軍、卒被我軍予以擊退、

（本報二十一日上海電）△處某司令長官對記者稱、鄂中戰局、我現立于主動地位、一周間□軍傷亡已逾二千、惟□對於襄河地位乃保持武漢之前衛線、勢所必爭、故連日以來不斷向沿河增援、入數已達三千以上、同時我爲阻□西犯襄樊、亦有精銳部隊增援前線固守、期確保在襄河東岸牽制□軍之戰略、△岳口皂市一帶、□實力益見減弱、現仍在賡續分向天門應山撤退中、△鄂中潰水激戰後、昨復呈對峙狀態、我仍堅守金鐘以及上羊岸一帶陣地、□不時向我砲擊、滿係威脅我軍進攻作用、

（長沙廿二日電）洞庭湖南端鹿角方面□艦兩艘、昨午發砲掩護□汽艇、企圖登陸未逞後、當夜再續向鹿角九馬村砲轟、迄今晨十時始止、發砲計不下二百餘發、我無損失、迄晚企圖登陸之□、經我迎擊均狼狽逃回□艦、

（美聯社廿二日重慶電）軍政部內政部教育部及軍委會政治部聯合訓令人民無論何時見着傷兵、須致敬禮、所有軍警人員學生見之須致敬禮、平民則要脫帽鞠躬、

新會□再增援二千餘
大舉反攻再陷會城
潭洲登陸□被牽掣毫無寸進
大岡□退出後地方復歸安謐

（美聯社廿二日上海電）日方發言人稱、游擊隊二百人企圖克復江門、但被日軍擊退、并稱游擊隊被斃者、有三十名

（本報石岐專訊）中（山）新（會）□尉大規模進犯、經我兩將新會城、大岡、潭洲等各地收復、但□軍於敗退各地後、昨又由順德廿竹各地增兵再攻會城、潭洲、我團隊於廿一日下午復退至會城郊外、茲將昨（廿二）日所得各情錄誌如下、

會城再陷

查□軍在會城爲我反攻、退至江門北街之間、□會已向順德縣□軍調取援兵、我軍爲欲一鼓殲滅□計、亦於即晚進至北街附近、至廿二日晨、□軍二千餘人、由順德方面用艦載到北街登岸、沿江北馬路向江門推進、再由岡州路我團隊陣綫中猛攻、我團隊以□用主力來犯、且又不便將團隊集中於岡州路爲□機所轟炸、致蒙損失、乃將團隊分佈於新寧鐵路及白沙一帶、以便將來會合禮樂方面之團隊作三路反攻、江門會城、我與□激戰至下午傍晚之間、始由會城退集於郊外、沙堤橋及圭峰山一帶、仍據有利高地監視□軍、至即晚我軍並襲攻江門會城之□、□重陷會城後、即在江門與河南之可道上、建紮杉排木筏、企圖構成取道沙河南漘頭、蘇園、外海之□艦聯絡線、免爲我軍截斷歸路、至

潭洲□軍

爲我團隊擊退後、又復再來、在原日登岸處再次登岸、我當再予迎擊、兩日來□雖有增援、惟被我加緊牽掣、故日前戰事呈現膠着狀態、毫無寸進、大岡之□軍竄退後、迄今未敢再來、地方安謐、至台山縣屬□艦數量仍如往昔、時有向岸上用槍射擊及槍擊來往漁船、並無異動云、

國民外交協會
要求美禁止
售軍器與日

（本報廿二日上海電）中國國民外交協會、以美現行中立法案對中國多所不利、『現欵自運』辦法更對日本侵華完全有利、乃乘美總統向德義呼籲和平之際、致電羅氏表示贊佩之忱、要求美禁止軍器及食源售運日本、

我國續向美國
定購軍用機逾百架
並購配件値逾千二百萬

（海通社廿二日紐約電）據可靠方面消息稱、中國政府向美國定購軍用機逾百架、經已商妥不久可簽合約、又除定購軍用機外、並有大帮飛機推動機及零件所值約達千二百萬美元、查所定之驅逐機五十四架、配有一萬匹馬力、另美國最新式軍用機上有機關槍兩挺及炸彈、又另有大帮兩座位戰鬥與轟炸機及練習機、

崖門封鎖線
我重新固防

（中山快訊）台山中山兩縣防務、因陷江會之□、企圖進犯驟告緊張、同時台山廣海海面□艦遊弋未去、有陰謀突破崖門封鎖綫分擾中山台山企圖、我爲鞏固五邑防務、特重新佈置崖門封鎖綫防禦工事、加派重兵防守崖門沿岸、阻□登陸

□艦三艘
窺伺唐家灣
似有登陸企圖

（中山快訊）此間縣政府當局據駐六區唐家灣團隊報告、□艦三艘、於二十日下午突駛唐家灣外海面、形迹鬼祟、似有登陸企圖、縣府即飭該地團隊嚴爲防禦、至昨廿一日、□無明顯舉動、惟徘徊未去、我團隊續密監視、刻下中山沿海要隘佈防極形鞏固、人心亦甚安定、岐關車路東路幹線破壞、係因密邏唐家灣之故、而非因□欲由容桂進犯云、

（中山快訊）今昨晨上午十一時三十五分、□機三架、出現中山縣屬第五區企人石上空、盤旋多匝、隨即低飛掃射、當地民衆、甚爲鎮靜、故無死傷情事發生、□機於掃射機關槍後、盤旋十分鐘之久、卒一無所得、乃向東飛遁

閩南沿海□艦驟增
潮汕情勢依然嚴重
粵南路□艦增十艘常試探登陸

（本報廿一日汕頭電）潮汕情勢仍然嚴重、集結韓江口外□艦未退、惟尙無異動、此間居民機續紛紛內徙、

（本報廿二日福州電）閩南沿海□艦、驟形增加、情勢頓呈緊張、

（南路快訊）粵南沿海緊張空氣未減、圍洲之□去而復來、現增至三百餘人、軍實亦多、□艦開抵南路者較前增加十艘左右、□汽艇在各處出沒無常、且不時試探登陸、偷測水道

西江下游
交通現狀
三埠已成出入口要道

（中山快訊）自江門淪陷、西江交通之要明公路（高要至高明）接駁江佛公路第三四段之孔道、已不能通暢、故西江內地出港澳之交通綫、已移於新興三埠、或西江南路及粵中國際交通綫之總站、現查輸計由西江上游梧州及中游肇慶兩地貨運重工業及一般商品、雖已轉往越南、而一部商品因交通簡捷關係、仍以三埠出港澳爲主要路線、查此路接西江三線、一由鶴過要明公路、轉過新鶴路、出單水口而到三埠、一由肇南岸逕過新興而到開平三埠、一由雲浮羅定轉由恩平而至三埠出港澳、於三埠、故貨運商旅特別繁盛、現查三埠新昌長沙荻海商業、已漸次恢復、人民回居、一般情勢已趨和緩、

滬日總領向工部局
提無理要求

（海通社廿二日上海電）據日方宣稱、星期五日上海日總領事曾致函公共租界工部局、要求禁止在租界內懸掛中國旗並中國國民精神總動員運動、及中西報紙登載精神總動員運動消息云、

華北僞幣
益趨低跌

（路透社廿二日北京電）僞聯合準備銀行之紙幣値、極趨低跌、此間人士無不驚訝、查數星期來國幣對僞幣加水百份之八、而本月十五日至十九日期內、則驟增至百份之二十三、此後則跌回至百份之十七、聞此中原因、係由於僞銀行不依照原定十四個辦士賣出外滙、故商人轉以中國國幣向外國各銀行購買外滙也、

日本十五大銀行四信託公司
進行組企業聯合會
協助壟斷華北實業

（美聯社廿二日東京電）日本十五間大銀行及四個信託公司進行組織一個企業聯合會、以協助華北開發公司、供給三千萬日元、以發展其企業、各銀行代表今日在此間敘會、聽取華北發展公司主席大谷報告該公司進行計劃概要、日銀行界之進行組織此企業聯合會、將包括橫濱銀行、朝鮮銀行、台灣銀行、三井銀行、三菱銀行、名古屋之安田銀行、及三井、三菱、安田、住友等信托公司在內、

晉中晉南戰事進展
浮山翼城相繼克復
橫水涖北地區重入掌握
晉北南犯□軍紛紛回竄

（民革社廿二日鄉寧電）浮山西殘□、經我某部由城北繞攻其側背、已于十七日潰竄韓村、我各部正向[illegible]

（本報廿二日上海電）犯晉東南□由子洪口分兩路進攻武鄉西北及沁縣、犯沁北方面之□、已大部受創北潰、

（本報廿二日上海電）晉北平魯西犯□軍已在三河附近受重創大部潰竄井平、朔縣西南大井溝方面□、亦被我軍側攻受創、繼續回竄、

（本報廿二日鄉寧電）晉南夏縣北堡掌鎭□被我包圍後、□數度由聞喜鳥底村增援、均告不逞、又夏縣屬之程馬村一帶激戰、結果我獲重要戰果、刻我續向丹郊村猛攻中、

（本報廿一日上海專電）晉中戰況好轉、臨汾東西兩側我軍分路大舉發動、順利推進、汾東浮山縣城已被我軍攻克、正西向進逼近前鋒愈近同蒲鐵路線、汾西黑龍關□屢次西犯上門一帶、均告不逞、戰局已呈穩定、黑龍關交通綫已在我控制中、同蒲綫南段路軌被我搗燬長凡數十里、沿鐵路綫兩側重要據點均有我軍集結準備進擊、翼城曲沃線、我軍迭獲勝利、翼城已告克復、橫水涖北地區及勝史村南樊鎭（曲沃東南部）亦先後重歸我軍掌握、我軍正迂迴進攻曲沃縣城、

蘇報讚譽
我國掃除文盲

（廿二日莫斯科電）蘇聯新聞報近載稱、中國掃除文盲獲得偉績之消息一則、內稱中國教育部已擬就計劃務於一九四一年以前將全國成人文盲完全掃除、三年以前中國之文盲數達二萬萬人、今者掃除文盲之艱鉅工作、必能實現、因全國人民已予以熱烈之贊助云、

豫東我軍反攻頗順利
三度衝入開封
豫北我攻洪縣□向汲縣南竄
東北□僞源源入關增援豫晉

（本報廿一日上海專電）華北□又抽調大批東北□僞軍、分別增援開封太原、下令停止平漢正太路客運三週專事軍運、

（本報廿二日上海電）廿一日晨二時豫東我軍又三度向開封進擊、在□星羅棋布之森嚴戒備之下、我軍一度衝入城內將僞機關倉庫、悉付諸一炬、殲□二百餘、迨晨光熹微之際、我始安然引退、

（美聯社廿二日北平電）據日方發言人稱、開封復成爲戰場、十九日已將無數游擊隊逐出開封城外西北地方、並被迫向蘭封方面退走、又據一消息稱、二十日晨、華軍又襲開封飛機場、并於今朝襲擊車站、該發言人又稱、開封東南中牟區、已於十九日將華軍完全「肅清」云、

（本報廿一日上海專電）豫東各路我軍、十八日起同時分途向睢縣杞縣通許陳留民權考城蘭封各縣□軍進擊、各縣附近一帶均已展開激戰、□交通綫多被我破壞、反攻頗爲順利、

（本報廿一日上海）電豫北□軍千餘集於淇縣西北獅潭鎭附近、我軍乘□疏於防範之際、實行進擊、□陷我四面圍攻中激戰數小時、殲□二百餘、□卒不支突圍向汲縣北部之小店河潰竄、我正乘勝追擊中、

增城從化克復
粵□驟呈恐慌
廣州市□軍運頻煩

（路透社廿二日廣州電）昨夜廣州市軍運甚忙、因前綫戰情緊急、日當局甚爲惶恐、昨夜有計多軍車經過六二三路、向黃沙車站方面而去、軍車來往終夜不絕、今晨又有日軍一千、配有機關槍輕砲等經過沙面外、市內又發現有標語傳單、大意謂、華軍不久可克復廣州、

（士蔑西報二十二日廣州訊）華軍進迫廣州、着着進展、增城于本星期二復陷于□手、今再被華軍克復、從化又已確茶華軍克復、增從兩據點在軍事上甚關重要、華軍由增從可以對廣州作半圓形之包圍陣勢、查此次華軍克復從化、係得大隊援兵及時開到、將□大舉圍攻、砲兵向城內發砲甚烈、

□軍欲用飛機炸毀華軍之砲兵陣地、迄無效果、□軍今晨已紛紛向廣州方面退却、形勢混亂、日方亦已承認華軍達到廣州北方廿五哩內、

（美聯社廿二日上海電）據華方消息稱、華軍克復從化、該地在廣州東北五十哩、爲一重要交通中心點、華軍倘擊破該城之一角、因此敢死隊湧進、作肉搏爭鬥、又稱、經一日之巷戰、卒將日軍肅清、於是華軍乃正式克復該城云、

（曲江快訊）關於南戰場我軍反攻、自先後克復花縣增城兩大重要據點後、其餘各線亦有相當進展、□雖極力增調、死命掙扎、但我士氣壯旺、佈置有方、以神出鬼沒之戰略、迭予□軍以重創、查我担任東路反攻軍事吳奇偉部、自將竄犯派潭之□擊潰後、北路我軍某部、乘從化□軍竄擾派潭慘敗之後、於十九日突會同團隊、猛向從化縣城進攻、當時從化城內之□、因抽調空虛、僅有五六百人留守、迨我軍突至將之包圍、仍勉强頑抗、憑藉城郊工事、恣意發炮向我轟擊、我亦予以還擊、故雙方砲戰移時、□之防禦工事、悉數摧毀、城垣亦被轟燬缺口數處、我軍乘勢衝入城內、與□發生巷戰、往返肉搏、致□傷亡慘重、而街口東城石坑等處之□、亦被我擊潰、□以大勢已去、至下午二時、即紛紛向神崗太平塲方面潰退、我大軍源源入城、從化遂爲我軍克復、是役我殲□共約三百餘人、我軍於克復從化後、除將城內殘□掃蕩肅清後、即於二十日續向神崗方面進攻、同時我駐花縣部隊亦越象山向太平塲推進、以收夾攻之效、據廿一日前方電話報告、我由從化追擊部隊、業於是晨由下崗嶺太子坑撲至神岡、與□在東北之王家村及貓兒嶺一帶發生劇烈激戰、斃□甚衆、我已佔得優勝地位、而從花縣出擊之大軍、亦於上午十時在象山附近與□展開血戰、頗有斬獲、現□正由粵路南段派源增援中、企圖死守神崗太平塲陣地、但我駐新街方面部隊仍猛向仁和撲攻、牽制□之增援、故□疲於應付、勢將崩潰、

中小學校
積極推行義教
籌設省立
教廳將在韶

（韶關快訊）本省教育廳前奉李主席諭將在曲江籌設省立小學兩間、省立中學一間、小學部份、業經指定義務教育視察員黃家强着手籌備、至於中學之設立、一俟物色委員亦即委派籌備、

（韶關快訊）本省教育廳長爲積極推行本省義務教育、藉以擴大收容戰時失學兒童、早經擬定本省戰時義務教育實施辦法、按步推行、茲以今年（廿七年度下學期）各縣區鄉學校、因環境及經費所關、至不能繼續開課、因此失學兒童增加、亟應設法補救、除決定調查各該學校、如確因經費不敷、無法開辦、而平時成績優良者、准予撥欵補助、刻卽開課外、并決定增設義務學校、及短期學校補救、惟以省庫支絀、對補助各該校經費、不能全部負担、日前經呈請中央、請予補助、現經中央核准補助義務教育經費、按期撥付、教廳得此協助、已飭由義務教育實施委員會、妥籌辦法、對各縣已停辦之學校、則改設爲義務學校、並另行在各縣失學兒童衆多區鄉、增設義務學校及短期小學、務求收容大量失學兒童云、

郭泰祺演講
歐洲對日供給物質
無異支持日本對華長期作戰

（海通社廿一日倫敦電）中國駐英大使郭泰祺、昨日在孟嗜士達演詞之坦白引起各界注意、郭大使謂雖歐洲常患顧慮、危機四伏、但現在五大洲中均有歷史上之大轉變、而以遠東爲最顯著、自九一八滿洲事件集體安全制及國際政治之道德已開始崩潰、中國此次抗戰非獨爲民族生存、同時更可以使侵略陣綫之遠東國不能出動、日本自七七事變以來、用兵已二十一月、已降爲第二等强國、但日本所以能支持如斯長期、皆因歐西各國繼續予以各種供給、如此等國家能抵制日貨與日本斷絕貿易關係、則中日戰事早已結束、最後郭氏謂維持及發展英在華商業、與保護英在東南歐之利益實爲同等重要云、

□在南頭登陸騷擾
被我軍擊退

（翁源廿二日電）□兵二百人於廿日午乘汽艇三艘、向寶安城之南頭蛇口山后海等處登陸肆擾、被我迎頭痛擊、□潰退同艦、

教皇
接見英大使

（海通社廿二日梵蒂岡電）教皇庇亞斯十二世、昨日接見將於下星期離羅馬返國之英駐意大使貝斯云、

最後電訊

英大使昨下午謁蔣
擬作數週逗留

（本報廿二日上海電）英駐華大使卡爾今下午五時謁蔣、蔣以爲點招待、據悉大使在渝擬作數週之逗留、

（美聯社廿二日重慶電）英大使卡爾之奔走調停和平、此間認爲日本急欲求和之表示、卡爾曾訪問王寵惠孔祥熙蔣介石諸人云、

歐洲時局表面沉寂 各國外交仍甚活動

法土與英土談判作平衡發展 義南德南會商亦將先後舉行

（路透社廿一日巴黎電）國際時局在表面上似沉寂、但在外交方面則仍甚活動、英法兩國現正考慮蘇聯之反侵略提案、法外長龐萊今日在上議院外交委員會宣稱、英法兩國與蘇聯進行談判、法政府希望其早日收獲成效、法土談判則與英土談判作平衡發展、此兩國談判、均係關涉安全問題、現在法土談判頗順利、俗前法國常慮土國挑撥山扎克政變、今土政府已向法政府聲明、土國決無此種行動云、法內閣今夕開會、通過法案多項、包括㈠增加信用放款以利便海陸空軍及殖民地部之施行各種計劃、㈡提前開支各項國防費、㈢組織戰時之糧食供應、

（海通社廿一日巴黎電）法外長龐萊昨日上午與美駐法大使談話甚久、聞爲交換對美總統羅斯福致德元首希特勒及意首相墨索里尼電文之意見云、

（海通社廿二日巴黎電）據接近德外部人士、于星期五晚宣稱、法土雙方會商軍事同盟、目下進行甚順利、關于聖助克問題、各次談話中未有提及、因土政府允願將該問題遵依普通外交途徑解決、故料目前之談判、可于最近完成兩國援助協定、又稱法政府對于聖助克問題表示讓步云、

法財長主挽回均勢

（路透社廿一日巴黎電）法財長李諾氏、今日向全國發出廣播演說、勸全國人民不論男女、總要忍受較大之犧牲、以應付此新環境、法國在此世界風雲緊急當中、其所負之責任至爲重大、倘法國被消滅、英倫之地位將如何、甚至美國之地位又將如何、吾人可以預想得之、吾人不能採消極及退縮之態度、而必須積極挽回歐洲之均衡局面、法政府現決增加全國各種國防工業之工作時間、每週將增至四十五小時、國防工業之利潤、亦將受限制、而限制之額爲政府所有云、

南外長起程赴羅馬

（路透社廿一日南斯拉夫京電）南斯拉夫外相定下月三日赴柏林、彼係應德政府之邀約者、南外相定今夕赴意大利之威尼斯與意外相齊亞諾會面、及討論南意間之問題云、

（路透社廿一日羅馬電）南斯拉夫外相馬哥域治、定明日開始與意外相作兩日之會談、意政府之目的、在向外伸展其軍事政治經濟地位無疑、料意外相將向南外相聲明、意國對南國持友誼態度、但甚恐南國內部分裂、致招他國之干涉藉名保護耳、在軍事方面而言、意國甚關心亞得里亞海之地位、在經濟上、南國甚歡迎意國之商業信用放款、倘意南商務談判成功、意國當願在德里斯特港劃一自由區、歸南國管理云、

南將加入德義軸心

（美聯社廿一日羅馬電）意外相齊亞諾將於星期六下午在威尼斯與南斯拉夫外相馬哥域治會晤、相信南斯拉夫將加入德意軸心、現在意、德、日、「滿洲國」、匈牙利、西班牙、已爲反共集團之團員、若南斯拉夫加入、則德意處優勝地位、可以控制東南歐矣、

（海通社廿二日比爾格勒電）據昨星期五晚公佈、南國外長馬哥維滋、已離此間往意國威尼斯、並定于星期五日與意外相齊亞諾會晤、又南外長擬于本月廿六日赴柏林聘問、德外長里賓特羅甫作私人拜會、又威尼斯會談時、意南兩政要將以友誼精神、討論兩國密切關係各項問題云、

（路透社廿一日柏林電）今日爲希特勒五秩壽辰、墨索里尼致電賀之、謂德意之敵人勢難打斷其軸心、意國人民極力尊重德意友誼聯合、德意邦交經多次之試驗、而有今日之成績、吾等之仇敵、總有一日覺悟其自身誤入歧途、因和平與正義不能脫離、法西斯主義與國家社會主義亦不能脫離也云、

赫爾發表演講 美洲各國保障和平 反對憑藉武力掠奪 設法調整相互關係

（哈瓦斯社華盛頓十四日航訊）本日乃係「汎美洲日」、赫爾國務卿頃在汎美洲聯合會發表演說、略謂、「今日何日、乃保吾儕對於美洲大陸各民族所公有之思想信念、久已深入人心者、表示尊敬之日、亦即全世界之半、對之憑藉武力背棄正義法治寬厚各種原則、從而

樹立國際秩序

之所爲、拒不加以接受之日、今美洲大陸相互關係不以武力的優勢、實力的均勢爲基礎、此可經由汎美洲機構、獲一經常的保障、此種武力的優勢、實力的均勢觀念、吾人於充分考慮之後、已決定放棄之、而欲爲美洲各國相互關係奠定更堅固持久的基礎、西半球各國獨立以後、直接間接遭受美洲以外各國之侵略、原已不止一次、均能予以擊退、於以見汎美洲主義、實已成爲美洲各民族公有之生活方式、其所代表之意志、定能擊退侵略者而有餘、時至此日、世界某部份發現一種主張、以爲除武力而外、國際關係別無憑藉可言、準是而論、則汎美洲主義所倡導以和平方式、調整邦交一項觀念、能否予以保存、實已成爲問題、吾人能否依據全美洲所公認之道義公平觀念、以與世界某某部份維持現行關係、亦須切實加以決定、以余個人見解而論、比其答案、可於美洲各國相互關係在數年以來之發展情形中求之、美洲各共和國保障和平、

保持獨立主權

皆具有決心、迭經明白表示、吾人之以理性爲依歸、設法調整相互關係、而爲世界樹立風聲也、世人幸勿認爲缺乏暴腕的手段、吾人之堅主國際正義也、世人幸勿認爲弱者之呼聲、美洲大陸之所求者、厥乃完成一種組織、俾各國在法理上處於平等地位、互相尊重主權、互相諒解、至一切問題、均可依據理性、援用和平手段、予以處理、此爲吾人自由選定之辦法、亦即吾人自他種較次的辦法之外、所自由擇定之辦法、吾人在此國際時局緊張之際、得向世界其他部份、切實有所表示、其故以此、溯自一世紀之前、國際社會一項理想、即已萌芽於美洲大陸、今猶方興未艾、吾人在實施此種理想之過程中、雖或受有挫折、犯有錯誤、但此種理想所表現之力量、其偉大處、已迭經證明、較之武力尤爲可恃、美洲大家庭卽在此種

理想指導之下

徐徐形成、各種特殊原則、復經迭次舉行會議與若干年之努力、卒乃在烏拉圭城（一九三三年）、阿根廷京城（一九三六年）、秘魯京城（一九三八年）、三次大會、造成確定完備的組織、能以滿腔信心、應付此擾攘不寧之世界、最後一次大會、且曾通過歷史性的文件兩種、藉以表明態度、其一即美洲大陸聯帶關係宣言、聲明美洲大陸各國旨在切實保障大陸安全、與各自由民族所樹立之政制、其二爲美洲的原則宣言、係向各國建議、共同努力俾世界秩序之以正義與自由機會兩項爲基礎者、得由一切、

各國共享其盛

並將戰爭原因予以祛除、凡此兩種文件所形成之同盟條約、並不關閉門戶、反向各國提出和平合作之建議、職是之故、吾人不以炫耀武力爲慶祝、而以更有意義的更爲切實的方式、表現美洲大陸之文化、或問汎美洲文化目標何在、則答之曰、目標所在、厥乃了解文化之真價值、欣賞精神思想之成就、不在製造射程最遠之大炮、製造破壞力最强之炸彈、此種文化、此種精神此種思想、汎美洲機構均欲發揚而光大之、如是而已」云云、

世界交通十字街頭 ——英屬南洋新加坡島——

翻開亞細亞地圖來一看、在馬來亞半島的極南面、可以找到一點的地方、那是一個小島、牠的大小和樣子、與英國本土的『惠脫』島、是大同小異的、

和惠脫島一樣、牠是給一條狹小的河流分截開來、和陸地間隔了、牠的四週是給許多小島圍襯着、島中有山嶺、池沼、原野以及像皮樹、

這個島就是「新加坡」、這是一個全世界眼光注視着的島嶼、是一個作爲最東方的門鑰的島嶼、英國剛才在那裏完成許多堅固易守的工事、這工作而且是挺偉鉅的、

大家說、這個根據地的建立、對於英國是和以前十八世紀時、在直布羅陀岩石上築起砲台、同樣的關係重大、

那末爲什麼、新加坡眞正重要性又是什麼、這個新的直布羅陀爲什麼要造起來、是怎樣造起來的、

爲什麼一定說有武裝軍力在新加坡、

請再去看一看大的地圖吧、

在那裏有七處地方、對於英國是十分重要的、那就是南菲洲、印度、緬甸、荷屬東印度、馬來亞、澳洲和紐西蘭、

這許多地方中間、除一處外、都是英國的、這北面、另有一個地方、和我們十分有關的、那便是中國、英國需要仰賴這些地方的情形、是不勝枚舉的、假使英國和這些地方斷絕了貿易、每個英國人、不知要受多大影響呢、

因爲從這些地方、英國輸入了百份之九十七的茶葉、百份之九十七的黃麻、大量的橡皮、百份之五十的牛油奶酪、百份之八十九的羊皮、百份之二十的石油、

它也供給了英國糖、咖啡、玉蜀黍和米穀、椰子、檬果、那裏又有寶貴的金屬、金、白金、銀等、那裏又產鑽石、鑽石佔了世界的總產額百份之六十、

像這樣供應的場所、其地位和權益、是一定要保護好了才是的、而新加坡那一點、因爲牠的地理上的關係、是保護這些利益的天然的根據地、

每天從蘇彝士到此間、來往的英國船隻、總值有二萬萬鎊之多、

在瞭濶的新加坡四份之三的地方、是英國的屬地、英國爲什麼到近幾年才開始利用新加坡呢、

歷史的演進會回答你這個問題、

一直到了一九〇〇年、俄羅斯是英國的敵人、在牠歐洲大陸上、步步向英國進迫、他要奪取以前的土耳其、並在地中海上逐出英國、

牠攻下了阿富汗、俄羅斯軍部中、那時據說是充滿着攻克印度的計劃的、

同時俄羅斯又向那東方青年帝國的日本進攻、

於是、在一九〇四年、日本決定和俄國一戰了、那就一九〇四年到一九〇五年間的日俄之戰、

日本將那昏庸的長官、加上怕死的水兵組成的無能的俄羅斯艦隊打沉了、這使世界爲之震驚、

英國就在一九〇五年和日本訂了一個同盟、從此以後、英國老實就讓日本保護牠東方的利益、也許有人會說、這實在是太奇特了、也可以說是一種恥辱的情形、但中間相處很好、一直到了……

日本自然地、一天天的野心勃勃、到了大戰那幾年內、日本爭權的野心、就很清楚了、——在完成牠做東方盟主的野心、

破裂關鍵

這就是說、英日的利害從此不能一致了、一九二三年就是破裂的關鍵、盟約至此中止了、

到了那時怎樣呢、英國只好注意自己的自衛了、從大戰以來、戰艦的噸位擴大起來、

特別因爲各戰艦裝置了防禦水雷設備的關係、使艦身增寬、致不能停泊在香港口內、或其英國在東方的海軍站中、

後來的停泊處、就是六千哩以外的馬爾泰、但這是不可靠的、每一戰時受傷的兵艦、要修理時、或許到了蘇彝士運河就要沉沒了、以致影響了整個海軍、

形勢險要

新加坡是東印度和馬來亞之間的一個瓶口、一切都得在這裏經過、從印度以及西面來的船隻、一定都經過這裏、然後分路往北向南、到中國和澳洲、由日本澳洲和南菲的船、也要經過這裏、要繞道東印度各島、因爲牠地理上的險惡性、實在是危險而又不可能的、

建築新加坡的計劃、是在一九二一年訂定的、那是在日英同盟正式廢止以前、由英國帝國會議通過的、工作是在一九二三年開始的、

我說新加坡的大小和樣子、和英國本土的惠脫島、大同小異的、這個口岸、共有居民五十萬、是在東南面、新工程是建築在北方的Ryed區內、

其中有一個設備完全的大船塢、另有容積極大的乾船塢和浮船塢各一、又有好幾個飛機塢、燃料和軍火的儲藏所、此外是保護任何外襲的重砲設備、

海軍方面的工事、是先在開始的、那是一幅禁地、那裏到處是湖沼、檬果田、蚊子、臭氣、和蟒蛇、這些東西都被消滅、蚊子也用了七萬加侖火油趕走了、

在Seletar的東面只有一條路可通使里面的軍港、成了一個瓶口形、敵人不知要費多大力、才能攻進、工程中最偉大的就是那大船塢、長及一千英尺、寬有一百卅尺、可以容得下現在英國最大的郵船『曼麗皇后』號、

一九一八年新加坡又發生了一個新的計劃、那就是建築一個浮船塢、價值七十萬鎊、排除水後、能容五萬噸的戰艦、

現在請你閉上了眼睛想一想、這樣一個最大的、配備最全的、蘇彝士以東保衛英國的新加坡最强大的軍港、竟然落成了、裏面有一個宏大的海軍大本營、世上數一數二的設備、佔有二千二百呎長的停泊碼頭、

近代的戰艦是每兩年需要入塢一次的、在新加坡、有兩所最大的船塢、是可以同時應用的、——一所是大的泥塢、一所是浮塢、又有可舉一百五十噸重的起重機、移動各種重砲汽爐、是非常便利的、英國最大的兩艘軍艦、可以同時入塢修理、燃料可供艦隊全六個月應用、這種燃料儲藏所、大都是在地下層的、其容積總計約一百二十五萬噸、

從島上地下的軍火庫中、可以補充軍火、運輸上則有十七英哩的新鐵路、島上共有四個飛機塢、都是鋼建新式設備、其中可駐全部空軍、

島上的山嶺、多數是用電網圍着、並配置砲位、最大的砲口是十三吋半徑、以及防空設備、敵人襲近島港時、就要遭受轟擊的、

你看清了新加坡之所謂新加坡了、牠的保衛的實力、是世界上二三個最大軍港中、最强的一個、

牠、眞是百攻不破的嗎？

……

比羅討論國際局勢

（海通社廿二日巴黎電）法政界、對于羅外長加芬科之行心極爲注意、蓋加氏將于下星期三日抵巴黎、此間各界均望法羅兩外長之談判、將有良好結果云、

（海通社廿二日不魯塞爾電）聞羅外長加芬科與比利時總理比爾諾及經濟部長沙浦之談判中、將討論將兩國現有商約重新簽訂、據一方面稱、比國或將要求羅國向比購買大量軍火、但另一方面則謂、兩國政要將乘此機會交換意見、聞兩國均欲保持政治獨立、而不參加任何國際陣綫、但據昨晚此間報紙、羅外長訪不魯塞爾之最大目的、乃在會晤英聘羅商業代表團領袖李滋羅斯爵士云、

關於反侵畧陣綫 蘇聯照會法國 其中涉及遠東問題 料必爲一種反要求

（海通社二十三日巴黎電）蘇俄駐法大使于昨日將蘇聯加入反侵略陣綫之條件照會法政府、一般人相信此等條件、必爲一種反要求、同時外部又否認標準晚報所載謂、法附英之驥尾已與意開始談判云、

（路透社廿二日倫敦電）據每日電聞載之巴黎消息、蘇聯政府向英法等國所提出之反侵略方案、有提及遠東問題者、蘇聯主張歐亞兩洲俱組織互保安全之制度、蘇聯深慮將來若對東歐履行其軍事義務時、有突被日本攻其後方之虞、故蘇聯在此情形之下、需要他國之援助也云、泰晤士報所得之消息、則謂爲穩健、祇謂蘇聯之提案甚澈底、有建設性、而又非將互相援助以反侵畧之原則擴充云、

（海通社廿二日巴黎電）據靈通牒稱、星期五日莫斯科方面經將蘇聯之反提案通告英法政府、聞其內容、乃重組集體安全計劃、目下英法雙方已將該反提案互相討論、詳加考慮、又星期五日法外長龐來與英使費浦斯會談時、料亦將蘇聯之反提案作爲主要討論事項、但英法政府對于該問題、仍守緘默、不允發表意見云、

捽擊南菲增派警隊 德報著論

（路透社二十二日角城電）菲洲英屬坦干耶加現駐有防軍六團、今日決增加一隊、以鞏固該處之防禦力、

（海通社廿二日柏林電）昨晚此間著名之德國外交政治通訊報、載有一論、謂南菲派遣警隊開往舊德屬南菲境內、乃英國政策、志在挑動反德步驟、又謂南菲當局、藉論敎方面之不確報告、而向西南菲境採取此項步驟、反爲有傷德人感情、總之南非政府、藉謂大局恐欠寧靖、企圖將警權伸展至西南菲屬、其結果將該境之自治權削弱而已、最後又謂、此次增厚武裝警隊、將來結果影響甚大、德國籍人士、寄居外人治下、對此事件唯有謹記而已云、

德國中年公民 受軍訓四月

（路透社廿一日柏林電）今日德當局今日發出明令、在三十三齡以上之德國公民、須受軍訓約四閱月、

羅斯福仍有權 壓低金圓價值

（路透社廿一日華盛頓電）美國下議院今日通過一案、准許羅斯福總統繼續執行其壓低金圓價操縱外滙平準金及安定新產之銀價、以兩年爲期、

美國不願促成 德義日同盟

（美聯社廿一日華盛頓電）政界消息稱、英法蘇三國同盟、以安定歐局、美國對之、甚表歡迎、若美國現在對蘇聯特別親熱、將引起日本與德意同盟、成爲永久之仇敵、殊屬無謂、

羅斯福與林白 會談各國空軍問題 羅氏尚未接德義正式覆文

（路透社廿一日華盛頓電）羅斯福總統今日對新聞記者發表談話、謂渠昨日與林白上校會談者、係關於世界各國之空軍問題云云、羅斯福對于墨索里尼之演說詞、未肯有所表示、僅謂彼尚未得接德意兩國政府之正式回答云、

荷蘭未受德國威脅 答希特勒元首質問 時局若無變恐將引起戰禍

（路透社廿一日倫敦電）據每日電聞報海牙消息、荷蘭政府最近被希特勒質問、謂德國之態度是否被認爲有威脅荷蘭之意、荷政府已答覆希特勒、聞其答覆之詞有謂、荷蘭並非受德國直接威脅、但現時之國際情形若繼續發展下去、則恐引起戰禍、

（海通社廿二日阿摩斯德丹電）荷國防部長公佈、將來後備員被徵往邊防當軍役、而所遺之商業、或專門職業、需用人才照料者、由失業人士充任、

畧有更調 英內閣人員

（海通社廿二日倫敦電）昨星期五日下午官方公佈、和禮士爲輸運部長、以繼布爾因、又礦務長克磯山克調任國庫長、以繼和禮士所遺礦務部由勞合調充、另委柏基任內務次云、

德艦隊駛出大西洋 往西葡兩口岸聘問 直布羅陀軍事完備

（路透社廿一日直布羅陀電）今晨有法軍艦三艘、驅逐艦五艘、由此間出向東而去、此間尚停留法軍艦八艘、

（海通社廿一日巴黎電）德艦隊于星期五日經澤堡至下午四時駛出大西洋、前往西葡兩國口岸聘問云、

（海通社廿二日倫敦電）據新聞紀錄稱、直布羅陀軍事布防、經已完備、雖遇大戰爆發時、仍可長期固守、又高射砲位較去年九月歐洲政局緊張時增加多倍云、

德國官方 否認德波進行談判 波愛談判尚屬可信

（海通社廿二日華沙電）據消息靈通方面稱、外報所載謂德波二國現正舉行談判、未免言之失實、同時又否認德大使曾于前數天特往拜訪德外長里賓特羅甫、又謂倘有相信在波京之愛沙尼亞軍總司令、現與波蘭軍事領袖討論軍事及政治問題、則尚屬有理云、

（海通社廿二日華沙電）據波蘭西里西亞報告稱、上西里西亞工業區東部、又有排德示威事件發生、連日有波蘭活動份子或穿衣制服者、排隊經過安東尼夏特城各重要街道、大聲疾呼、向日耳曼方言之住區侮辱、並向各地居民拋擲小石、聞有多名日耳曼族人被活動份子所拘、加以虐待、間有數家之德人受傷頗重、須覓醫調治云、

蘇台德區 改組行政

（海通社廿日柏林電）星期五日、德政府通過改組蘇台區分爲三縣、即柯薛依加與特羅波每縣設一總督、據此次改組行政制、乃依據地勢關係、而致因由新基至羅特波計有五百公里以上之廣云、

海上慘聞聲竹難書
一漁船遭□封後焚燬
遇事地點在中山香洲海面
船員十餘人僅得船主倖免

□艦近仍縱橫港外、來往船隻、屢遭荼毒、漁協會迭函港府懇請予以保障、但仍時遭暴□蹂躪、本月廿一日、又有漁船一艘、在中山香洲海面、被□艦封後、縱火焚燬、船員十一人慘死、僅得航主李有逃生抵港、向警署報案、據稱彼名李有(三十歲)、號數爲三一六HC、船中共有十二人、一名李成、(六十二歲)(李父)、黎六(六十歲)(李母)、黎福(二十九歲)(李妻)、陳福(六十二歲)(李伴)、何大(三十八歲)(李伴)、倘有四夥伴、及其子女各一、本月廿一日由中山縣出海捕魚、下午三時、駛至香洲海面、撒網打魚、是日春光明媚、獲魚特夥、詎料正當工作之際、突有□小型汽艇一艘、鼓浪而來、李知非善類、乃急揚帆逃避、□艇竟加開速率、窮追不捨、結果逃走不及、被□艇趕至、於接近時、□派出水兵十名、蜂踴躍過渠艇、大施搜索、後並以火油滿灑船上、用新聞紙引火、將船焚燒、此時海風甚猛、霎時滿船着火、烟焰障天、□兵鬆兕後、呼嘯而去、李見火勢猛烈、恐葬身火坑、乃鳧水逃命、幸泅水未幾、適有豬船一艘駛過、李大呼求援、該船設法拯起載之回港汕蔗地小輪公司碼頭登岸、然後赴中央警署報案、該船全燬、十一人慘死、損失不貲云、

本港首季貿易減縮
出入口統計處報告
較去年同期減百份十七、三
輸入減二成二輸出減一成一

本港出入口統計處昨發表報告、本港本年首季出口貿易數字、達二萬四千六百萬元、(英鎊一千五百二十萬鎊)較之去年同期之二萬九千七百五十萬元、(一千八百四十萬鎊)爲減、統計本年首季貿易、以港幣計算、較去年縮減百份十七、三、以金鎊計算則縮減百份十七、四、首季輸入貨品共值一萬二千五百五十萬元(七百八十萬鎊)而去年同期爲一萬六千二百一十萬元、(一千萬鎊)輸出數字則爲一萬二千零五十萬元、(七百四十萬鎊)而去年爲一萬三千五百四十萬元、(八百四十萬鎊)以港幣計算、輸入縮減百份二十二、八、輸出縮減百份之十、金鎊計算輸入縮減百份二十二、輸出縮減百份十一、九、截至本年三月卅一號止 過去十二月內、本港實際貿易共達一十萬七千八百七十萬元、(六千六百七十萬鎊)而上一期(一九三七年四月一日至一九三八年三月卅一日)爲十一萬四千四百四十萬元、(七千零七十萬鎊)輸入比較爲五萬八千一十六萬元、(三千六百萬鎊)與六萬四千七百四十萬元、(四千萬鎊)輸出比較、則相差甚微、爲四萬九千七百一十萬元、(三千零七十萬鎊)與四萬九千七百萬元、(三千零七十萬鎊)輸入數字以港幣計算、共縮減百份十二、以金鎊計算縮減百份十、輸出相差無幾云、

本港柴價陸續高漲
來源少柴商乘機操縱

自戰事延及新會江門後、本港僅餘與內地交通之港澳江一線、亦告梗斷、所有四鄉土產及柴薪之經澳運港者、一時頓告絕跡、致港柴薪來源、乃再遭一重大打擊、 柴商中人復乘機居奇壟斷、柴價逐日趨暴漲、數月前之柴荒景象、幾又重現于今日、倘幸星洲菲律濱等處柴薪源源運來不絕、柴價不致如過去數月之昂貴、普通柴薪、每元尚可購四十五斤左右、距近此兩日來、柴價又突告增漲、前每元可購得四十五斤者則僅得四十斤、且日前曾一度售至三十六七斤、照日前情形觀察、尚有繼續高漲可能、一般中下階級居民生活、無形中乃遭影响、而日形痛苦、據零售柴店中人稱、謂現下柴價之日趨增漲、雖稍受來源之打擊、但亦不至如是之甚、實則最主要之原因、即爲若干貪圖漁利不顧居民痛苦之柴行商人乘機操縱壟斷、使零售柴店、不能不俯首聽命、跟隨大柴行欄之亦步亦趨、往往一日間、同是一種柴、而價格朝夕凡數易、頻頻高漲、故欲求減去居民一般痛苦、非由政府干涉制裁投機柴商不可云、

得告退休
駐港防軍服役四年者

本港陸軍總部于星期四日發出一命令、凡英國軍人在國外駐防已滿四年或已逾四年者、得告退回國、蓋以前限期六年、今減退兩年、故 般軍人聞之、皆大歡喜 現查本港駐華四旅中、已有若干人可享此權利、陸軍總部現已著手辦理登記手續、屆時即遵令執行云、

暴斃船中
死因未明警察查究
海澄輪大車哥羅錫

德忌利士公司輪船海澄號大車哥羅錫、昨晨忽暴斃于船上、首先發現哥氏暴斃者乃其侍役、查哥氏爲蘇格蘭登迭人、現年四十八歲、未婚、最初任職于太古公司輪艘、而服務于德忌利士之海澄輪、爲時僅半年、警察方面、刻進行查究其死因

衛生局定期例會

市政衛生局定期本月廿五日(星期二)下午四時十五分、召集開會、是日程序、㊀政府來函宣佈譚雅士君及黃炳燦君繼續任本會議員三年、㊁廣東道二十九號地下請領食物店牌照、(三)荷理活道二百二十九號地下請領飲食物店牌照、㈣亞畢諾道五號地下請領牛奶店牌照、㈤德忌笠街三十三號地下請領食品擋牌照、㈥春秧街七十三號地下請領生果店牌照、㈦嘉路連道電車站請領牛奶店牌照、㈧西貢道一百三十一號地下請領食品倉牌照、㈨各項佈告、

全國基督教大學會議閉幕
重要決案分三部門
議案三十三宗適應戰時教育

全國基督教大學教育會議、本月十七日起、在港舉行、一連六天、經於昨日上午完會、決議案凡三十三件、概括爲三大部門、今後佔全國公私大學學生人數百份十之十三間基督大學校、均遵照既決定方針、努力奮鬥、適應抗戰需要 以建設新中國、查出席燕京等十二大學校長(華西大學因事未到會)及教授、刻以大會閉幕、將于今日離港、大陸社記者承出席會議之繆秋笙博士、發表會議結果如次、

國難期中教育方針

繆博士談、全國基督教大學教育會議、原定每年一次、民廿六年二月間舉行、至今始舉行抗戰後第一次會議、此第一表現團結精神、第二藉此交換抗戰期中所得經驗、與當前各項問題見解、十三基督大學校現約有學生六千人、佔全國公私立大學學生人數十份之一、抗戰各大學所以能夠維持、全靠教職員深明大義、減薪吃苦、與乎友邦人士所賜予巨額特別補助費、去年約一百萬元、

排除困難 盡忠教育

繆博士繼謂基督教在我國進行之事業、計分三種、一爲佈道、二爲醫藥、三爲教育、我國抗戰以後、第一二兩項工作、在淪陷區內於、可能範圍內仍繼續進行、但因適應時代需要、以最大努力、從事于救濟工作、至於教育方面、祇有兩路可循、一爲停辦、一爲繼續開辦、本人前已言及、如教育能自由與教職員學生生命得有保障時、無論如何困難、與犧牲如何重大、亦繼續辦理、抗戰前十三基督大學、在此原則上、照辦者現有十一校、如華中大學、初自武昌遷桂林、再遷滇之大理、最後又遷至西川、東吳大學原在蘇州、後遷至湖州、再遷安徽之屯溪、最後遷上海租界、故損失重大、但仍在困難進行云、

跑馬地深夜爆炸聲
工務局轟炸阻途巨石

星期二日大雨滂沱、寶雲道距離警署不遠之處、曾被山泥及巨石壅塞、該處乃通往淺水灣黃泥涌史塔士道者、于本港與該處交通、頗形阻礙、工務局事後即派工人前往清除、但障塞之巨石、重達五十噸、斷非人力所能移動、後工務局決定施行爆炸、故是日深夜黃泥涌及跑馬地居民夢中多爲炸聲驚醒、該巨石炸碎後、至昨日始克盡數移去、可見該石之大云、

兒童保育會賣花成績
共得五千餘元

中國戰時兒童保育會香港分會、爲籌措本年經費、於昨日舉行賣花籌款、成績異常美滿、共得五千餘元云、

一婦人被斬
爲口角故

婦人廿愛好、住吉直街八十號、於昨夕七時許、甘婦與一男子發生口角、被斬傷頭部、事發後、該男子遠去無踪、警察將廿婦送入瑪利醫院調治云、

疫症報告

據星期四日報告、本港發生天花痘症一宗、腦膜炎二宗、痢症三宗、白喉四宗、瘋疹六宗、肺癆四十九宗、內兩宗外來云、

英美滙期貨成交暢
申滙市穩昨出數尚鉅
金條昨西人入八百安

(本報專訪)本港外滙市情、在本週內、甚爲堅定、其間美德滙曾一度趨縮耳、至昨日外滙市、據上午銀行掛牌、稍告一式、計英滙價仍爲一○二六二五、美滙二八四三七五、德滙七一○、佛冷滙一○七五、澳洲滙一○六一八七五、西貢滙一零七二五、暹滙一五二、石叻滙五二三七五、勞啤滙八一三七五、荷蘭滙五三五、呂宋滙五七一二五、瑞士滙一二六七五、申滙一七五、汕滙一八二二五、即期司令票價爲一零二九三七五、西人市買入現貨司令平七五、沽出平半個咽、上午渣打銀行入荷紙一萬盾、價爲五四三七五、又入什鎊紙五百鎊、價爲一○六七八一、又入暹紙一千盾、價爲一四九二五、又入金條四百安士、價爲一一九九、又入四百安士、價爲一一九九五、至現貨散買賣、荷滙沽價爲五三六八七五、啤滙沽出價爲八一六八七五、但外滙大宗買賣、價目與數量、分列於左、

英滙： 銀行入通天司令單價先後叁價均一○二七八一二五、渣打與滙豐兩銀行司令票價均一○二八一二五、是日期貨祇由運通銀行沽出六月期三千鎊、價爲一○二七一八七五、又八月期價爲一○二六八七五、據滙市報告、現貨先沽平七五、後沽平七五、後尾沽亦平七五、市道平靜、收市時沽價爲一○二七一八七五、入爲一○二七五、

美滙： 銀行入通天大金單價爲二八八一式五、是日期貨由華僑銀行買入五月份上半日期壹萬元、價爲二八六八七五、華僑東亞入捌萬元、價爲二八七五、據滙市報告、現貨先沽價爲二八六八七五、後沽二八六八七五、後尾沽仍二八六八七五、

申滙： 華僑銀行買入伍萬元 價爲一七八五、平沽出由華僑中南兩行沽出七萬元、價爲一七八二五、中南入沽二萬元、價爲一七八一二五、又三萬元、價爲一七八三七五、安達銀行沽一萬元、價爲一七八、中南又沽五萬元、價爲一七八一八七五、又沽二萬二千元、價爲一七八三一二五、又據商業鴿報告、是日共成什申滙十七萬元、價爲一七八三七五、一七八三一二五、一七八二五、一七八一八七五、一七八一二五、又銀行成十萬元、價爲一七八三一二五、又十萬元、價爲一七八三七五、

有相宜地段出沽

啓者茲有香港赤柱第八號地段面積共四萬八千尺取價從廉如合意者請到皇后酒店向馬斗南面商價目可也

金融行市

民國四月廿二號 禮拜六

銀行開倉司單	一式			
牛銀價	近期	二〇〇六二五		
	遠期	一九九三七五		
英美	匯兌	四六八	花旗銀價 一式	漲〇六二五
掛牌	由電	一七五	暹羅電報	一五二
英京	電報	一〇二六二五	每磅伸十六元三毫四〇	
花旗	電報	二八四三七五	每金伸三元五毫〇八七	
即	期	二八五六二五	每金伸三元四毫九三四	
勞啤	電報	八一三七五	每盾伸一元二毫二八八	
石叻	電報	五二三七五	每員伸一元九毫〇九三	
佛冷	電報	一〇七五	每個伸九仙三〇二三二	
荷蘭	電報	五三五	每盾伸一元八毫六六九	
呂宋	電報	五七一二五	每員伸一元七毫四六七	
西貢	電報	一〇七二五	每員值九毫三仙二四〇	
即期	司連票	一〇二九三七五	每磅伸十六元〇六六九	
通天	司連單	十六員二二	信行金條壹百四十六元	
上海	司連單	十六員一九	十足金葉壹百四十六元	
八九炒金		七十員〇五六	銀行金條壹百十九元九	
八九大金		壹百一十六元六	二一英金二十八元四毫	
上海什電		壹七八五	壹七八	一七八一二五

西貢紙每一員	九三三				
叻幣每千個	五百元				
新嘉坡每千個	四百二十元				
中央紙每員	七仙三				
廣西紙	三大五	中央光八毫八			
壹員銀毫券	四〇一	四〇一	花旗紙	每員	三員四毫八〇
大洋券	五九一三五	十元五元 五五一五	英鎊紙	每員	三員四毫九七
大洋券	什每元五毫四仙一	五五一	荷蘭紙	每盾	壹員八毫四一
港單毫	每千低元五 新低廿一毫		呂宋紙	每員	壹員七毫二二
港雙毫	每千低一元		勞啤紙	每盾	壹員二毫〇五
港五仙	每千低員五 新一員		澳羅紙	每疋	壹員四九二五
港光	每員 八二三		佛冷紙	每冷	八九五〇〇
港仙士	每毫 九八五		正磅紙	每磅	十六員二〇〇
一元	每紙 每百低二仙		雜磅紙	每磅	十二員七毫七
石叻紙	每員 一元八七七				
石叻毫	每員 一元八毫三				
食項紙水	十三元五	米市紙扣水廿員	大員單市	卅七元七	

郵局截信時間

船名	往何處	日期	掛號信	平常信
江蘇	廣州灣北海海防	廿三日		下午二時
庇及命文奴	上海	廿三日		上午八時半
怡生	汕頭	廿二日		上午九時
張家口	西貢曼谷汕頭	廿三日		上午九時
岳州	潮州汕頭	廿三日		上午九時
佛山	廣州	廿五日		上午七時十五分
蔴沙路頭	[illegible]威海衛	廿五日		上午九時半
慶元	汕頭	廿伍日		下午十二時半
昆明	汕頭福州	廿五日		上午十時半
名寶	廣州灣海防	廿五日		下午二時
安順	汕頭廈門	廿五日		下午四時半
裕生	海防	廿六日		下午一時半
飛力士畔渠	上海	廿六日		下午一時半
德生	汕頭	廿六日		下午一時半
太原	泉州廈門	廿六日		下午三時半

航空截信時間

機名	往何處	日期	時間	平常信
帝航機	倫敦(五月一日到達)	廿四日	下午五時	下午七時
帝航機	星加坡爪哇澳洲(五月一日到雪梨)	廿四日	下午五時	下午七時
汎美機	小呂宋關島檀香山美國(五月三日到三藩市)	廿六日	下午五時	下午柒時半

娛樂消息

—本港—

- 娛樂 (西片)姊妹花
- 皇后 (西片)頑鸞戲鳳
- 東方 (西片)男兒怪性
- 國泰 (西片)鏵曲大王
- 中央 (中片)六十年後上海灘
- 西園 (西片)羈覇横行
- 新世界 (中片)狸貓換太子
- 香港 (中片)方世玉二卷
- 長樂 (中片)金葉菊下集

—九龍—

- 太平 太平劇團(夜)金錢功罪
- 高陞 覺先聲劇團(夜)三本鐵公雞
- 利舞台 (中片)斷鴻零雁記
- 平安 (西片)頑鸞戲鳳
- 大華 (西片)風流大姨
- 景星 (西片)艷妻扮婢記
- 油蔴地 (中片)羅卜救母
- 東樂 (中片)羅卜救母
- 明星 (中片)復仇雪恨
- 旺角 (西片)紅伶悲歌
- 砵崙 (中片)風騷博士
- 官涌 (中片)羅卜救母
- 北河 (中片)風騷博士
- 新九龍 (中片)風騷博士
- 文明 (西片)健美樂園
- 光明 (中片)風騷博士
- 普慶 鏡花艷影(夜)十重天網陣
- 九如坊 (中片)女攝青鬼

中山港利仁廠 總牌 利仁比目魚肝油精 唯一國產

葉明人卓君玉照

普通瓶壹拾個C.C.
特大瓶貳拾個C.C.

右法滴下滾茶水等服用或放入膠囊及直接滴入口中服之均可

膠囊 滾茶水或奶湯

寓港批發處 西營盤梅芳街陸號 電話貳肆壹柒伍號
香港九龍各大公司大藥房均有發售

依據科學研究者及實驗者之証明此種利仁比目魚肝油精比之鱉魚肝油其功力有八十倍强三小滴等於一茶匙鱉魚肝油之效力雖服量極少而功效極快不燥不膩四時適合國產價廉服用便利除感冒及肚瀉時不宜服食外其餘關於虛弱虧損一切內病老弱男女老幼嬰孩兒童不論寒暑天時服用皆奏奇效此乃六年前爲卓君叔和發明設廠經營風行廣州各地而上海而南京及湘川滇黔桂等省著名久矣今因避地運港籌設發行以應採用國產諸君之需求幸留意焉

爲治體瘦神弱咳嗽痰喘真陰虧損虛火上升肺癆傳染貧血萎黃眼虛流水痰火頸癧攻讀過勞失眠心跳胃弱胃痛便結痔血氣弱脫肛皮膚燥癢腰腳腫痛病後遺洩夜尿糖尿麻後痘後虛弱欠補產婦乏乳婦科一切與夫孕婦產前產後嬰孩兒童缺乏營養痙攣佝僂等症此為天然海產富有養生要素即維他命不但可養肝明目潤肺生津提神壯氣開胃養顏且能對於先天不足病後失調操勞過度酒慾成患及年老聾聵大便秘結行動維艱等患者服之立臻強壯而獲全愈尤可抵抗呼吸傳染病及促進兒童營養發育對於出牙與骨節之生長大有助力防免痙攣(即抽筋)及佝僂(即發育不全)各病發生孕婦產前產後乏乳婦科諸症及嬰孩兒童服之功效卓著

服法 每日三次或兩次以餐後服用為宜每次由五滴至二十滴小童減半嬰兒滿月後每日一次每次三小滴滿歲後每日可服兩次或聽醫師之指導服時用原滴下滾茶水奶或湯面上稍停宜趁熱從面上啜而飲之乃飲所餘茶水毫無腥味或入於膠囊內以茶水送之亦可尤以直接滴於舌上服之為便利

利仁廠惠想牌比目魚肝油精確有養生治病之功效

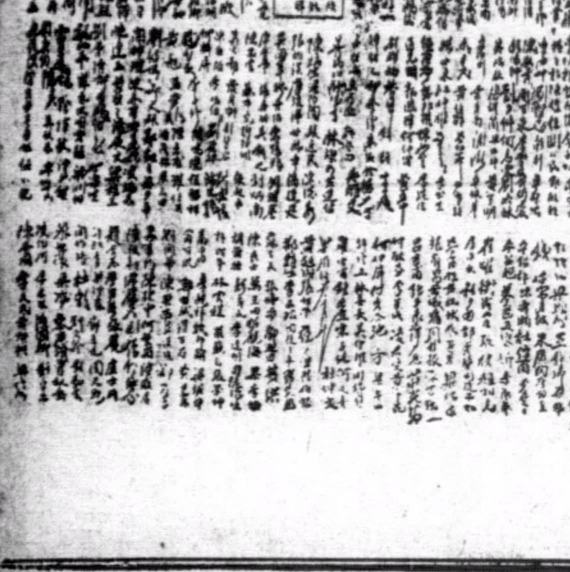

喇嚕哥霖摩顛 專醫眼科

盲眼十年 包醫全愈

本醫生懸壺於茲凡四十餘年對于療眼之術頗有心得存心濟世價格克己以拯同儕惟有無恥之徒藉名圖利于敝館名譽有關患眼疾諸君請爲留意是所厚幸

館設香港西營盤電車路門牌一五九號(即雲香茶居對面)西邊街車站附近

前鋒

第九一期

每日小評　標題與內容

報紙造謠的最妙辦法，是把標題和新聞內容，做得不符，於是不及細察的讀者，就會受其愚弄了。

例如本埠大公報載有新聞一條，係上海市某某同業公會向中央表明態度的代電，內云：『茲因汪與徒黨有秘密來滬，準備參加南京僞組織之傳說』。可是該報的標題，却爲『汪到滬活動』，於是不及細察的讀者，就會認爲這是事實了。

把他人電報中明明白白所稱的傳說，改爲事實語氣，這固然是造謠的最妙方法，但是報紙應該如此嗎？

論文摘要　學校教育社會教育合流問題（二）

相菊潭

第三，從分立的標準上說：如果說學校敎育社會敎育應當分立，他們的界別，實在想不出一個很明白，很完善的說明，倘若拿施敎方式來區別，辦理學校的，何嘗不應該做些社會推廣事業，辦理社敎機關的，又何嘗不應該辦些學校式的敎育？如果拿施敎程度來區別：學校敎育的程度，有高有低，不一定都是高的；社會敎育的程度，也有高有低，不一定都是低的。若是拿受敎年齡來區別，在規定學齡內，應當施以學校敎育，在不及規定學齡或超過規定學齡的，應當施以社會敎育，實則，儘有在規定學齡內的兒童或青年，爲了個人家庭或社會各種關係，不能享受學校敎育，儘有正在受學校敎育的兒童或青年，一到假期或離校外出時，也會遭遇到社會敎育。倘使拿受敎財力來區別：做他們分立的標準，有錢的人，就施以學校敎育，沒有錢的人，就施以社會敎育，這更是不合理的！一個文明國家，政府有敎育人民的義務，人民有享受敎育的權利；一個人應該享受何種敎育，應當以國家社會向需要，以及個人的志趣和能力做標準；並不能以一個人有錢沒有來斷定他享受何種敎育。照這樣看來，學校敎育社會敎育，確沒有顯明的界別；勉强劃分，是不妥當的。

(三)學校敎育社會敎育合流的建議

學校敎育社會敎育。分立的不當，既如上述。而學校兼辦社會敎育，雖是一種溝通的方法；但是仍是不激底，不能解決整個的問題，要發揮敎育的效能，完成全部敎育的使命，非打破學校敎育，社會敎育的界限，作根本的解決，合理的調整不可。

我國現行敎育行政制度，分高等敎育，普通敎育，社會敎育三方面，其間固難免重疊割裂之弊；而全國迄無整個學制系統，僅有片面的學校系統，更有偏而不全之嫌；我以爲一個國家整個敎育政策，整個敎育建設的進行計劃，大類區分，實不外次列三項：

來鴻去雁

全文被檢

轟炸！

隱才作

太平天國知鈔　遠恨雨花臺（九九）

淩霄閣主著

第五回　女色禍源深東王喪命　苛條民怨沸北府焚屍

此時九江之石達開部睹此。皆爲驚愕不置。又不知淸兵自何方而來。且不知多少。以故不知所措。回望山頂。恍如一座火燄山。矗立在江面。任他渾身是胆。到此不寒而慄。一人駭走。萬人却顧。湘軍乘着長毛疑駭之頃。便把九江四面外圍之石部。殺得四分五裂。有如摧枯拉朽。未及天明。已奪得戰艦八十餘艘。礮亦數百尊。石部損失凡三四千人。外江內湖之淸軍水師。至此乃得溝通。聯合一氣。此場惡戰。若非李續賓偕赴宿太。乘夜渡江。繞出石鐘山背後。登山縱火。尚未見水師大勝也。楊彭二將到天明收軍。檢點部下。十分亦傷亡五分外。此誠以血肉換來之功績。

後來曾國藩便奏請在石鐘山上。建立一座昭忠祠。便是因此役傷亡太多。借祠立祀。妥慰忠魂也。此是後事。不必細說。且說湖口旣克。下游六十里。就是彭澤縣。彭澤縣之南。有小孤山。也是高據江中、又由鏺江據爲根本地。連馬當山一氣。不啻爲太平天國在長江大本營也。鏺江在小孤山據高爲壘。就南北兩岸。修築石城。環以深壕。密排樁木。藉此以爲彭澤縣屏障。爲九江聲援。石部賴漢英。據城固守。已歷四年。楊載福合軍進攻。到了彭澤縣南岸。使兵士登陸。佯修營壘。作長圍狀。石部睹此。便出城猛撲。築營之淸兵乃紛紛逃走。（未完）

依利鐘表公司

新到大幫
武嘩度．澳咪架．依利展。
威刺．司馬．朗毡。
士他連拿．及各名廠各欵鑲真鑽石
及新式男女庄手表袋表．
德輔道中弍百零八號
電話 23569

凡用雅丹 Elizabeth Arden 之名貴化粧品者、必艷比天仙，易得意外之收穫
如此名貴化粧品請向東亞大藥房購之

先施牙膏

品質純潔
氣味淸香
久藏不壞
售價廉宜
先施化粧品公司出品
各商店俱有

何輝鏜 滋水固腎丹

香港大道中式五五號百步稀對面香林舘
純用國藥 飛禽鹿兒製煉 不燥不烈
主治腎部虛損真水不足耳鳴頭暈眼花失眠夜尿神經衰弱腦病心跳
每盒定價壹元 攜此告白減收八折

瘋科聖藥 紅雲血癬驅毒丹 每料鐵價壹百元

光明影戲院

即日首次放映大觀公司出品
風騷博士
趙樹燊導演　馬師曾 陳倩如主演
全部粵語對白歌劇趣艷偉大片王
本片所有曲詞均印在片上看字聽曲一目了然！
片有六位名震華南之音樂天王參加客串確是錦上添花
放映時間 日場兩點半 夜場七點半 九點半
票價連稅 超等三毫 後座二毫 中座毫半 前座一毫
下期放映 摩登時代 聯美公司出品 差利卓別靈主演
不日首次放映 新人道 民新公司出品 林楚楚 胡戎 黎鏗主演

伍樂之專醫痔瘺

省港著名痔瘺老醫
王道脫落 安然無痛
女醫陳濟羣專醫女界痔症
醫所大道中二百六十三號二樓即原日之舊地址

精醫小腸疝氣

前任廣東省會公安局醫生 廣東省國醫分館秘書 徐熾生 寓威靈頓街九十號二樓
(一)動脹睡縮不痛之狐疝 (二)毒入睪丸疼痛之血疝 (三)按之似魚腸之寒疝
所著「疝氣」「藥物」二書每冊六角 小腸疝氣丸每服二元 各藥行有代售

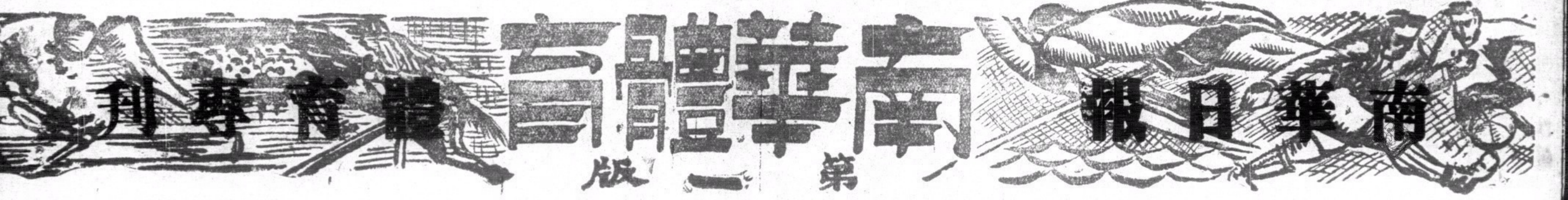

南華A健兒

包家平

李天生

李國威

郭英祺

梁榮照

劉慶才

鄧廣森

黎兆榮

馮景祥

葉北華

羅斗文

油衣雨傘滿看檯

尋甲組錦標有主
南華A榮膺冠軍
四比零挫海軍神腿連中三元
亞軍仍待東方會與海軍再決
五比四米杜息擊敗炮兵得亞軍

成•公•

本季足球賽、華隊馬到功成、接二連三、已包辦五項甲組錦標、華聯隊奪得麗華杯與督憲杯、國際杯屬中華隊、特別銀牌甲組盟主由南華A蟬聯四屆、尋甲組南華A昨以四比零擊敗海軍榮膺尋甲組冠軍、祇餘旭和杯一項、南華會如能再度擊敗海軍、則南華會可得三料錦標、華隊全數包辦六項錦標、

南A諸將冒雨苦戰、昨獲得鉅大之勝利、爲母會爭光、爲我華人生色、該會會長爲紀念諸將的功勳、昨夕特設讌犒軍、

昨天、蒼天鎖起愁眉、整日毛毛細雨、球場泥滑、積水成窪、這場冠軍爭奪戰「海軍戰南A」、以秩序改定、無可再改、仍是冒雨舉行、迷哥均明瞭這場決賽的重要性、紛紛冒雨觀戰、人數可五千、油衣雨傘滿看台、結果 南華A不負衆望、不特是榮膺冠軍、還能慘敗實力強橫的海軍、成績是四比零、馮神腿中三元、葉兆華泥鏈建奇功、黎佛爺扭傷右腿、動彈不得、南A昨天不曾是以十人應戰、仍能大勝特勝、這是可喜的事、

南A勝了、以卅二分比海軍隊及東方會之廿九分而獲冠軍、亞軍一席、須由海軍與東方會再決戰、以定亞軍誰屬、這場亞軍爭奪戰、須待東方會從西貢歸來才能決定、乙組亞軍爭奪戰、昨天米杜息戰五營炮兵、結果米杜息以五比四之成績擊敗五營炮兵、乙組亞軍屬米杜息、

△甲組三强形勢如下

（隊名）	（賽）	（勝）	（和）	（負）	（分）
南華A	廿	十六	○	四	卅二
海軍隊	廿	十三	三	四	廿九
東方會	廿	十三	四	四	廿九

是役決賽、在濕滑的場地舉行、當然是擅於控制皮球的球員佔便宜、南A與海軍的球員、平均脚上控制力強、在天時地利而言、兩隊是得到平等的機會、不過、海軍是錯用戰略、南A是善用戰畧、諸將更在巔峯狀態下演出、故能將強頑之海軍擊敗、其實、海軍並非强旅、不過是新人多於舊人、未知南A之虛實、更因捨棄短傳法而改用猝踢衝陣法、諸鋒擅盤而不擅射、這就是海軍致敗之主因、

南華A的進攻是用淺W形進攻法、當神腿將位置突入對方腹地、由兩內輔給以充份之接濟、兩翼切入以牽制敵內衛、這種進攻方式、在前鋒領到球時、總使對方感受嚴重之威脅、葉北華任內輔、舉動和奔跑的速度雖減、但球路嫺熟、况他與神腿是多年老搭擋、兩人有默契之聯絡、好像是「心有靈犀一點通」、憑北華的供傳、替前鋒造成不少勝球機會、射入四球、兩球是得自葉北華傳射之功、第一球是廣森開角球由神腿頂入、第二球是佛爺開罰球、神腿又用頭頂入、第三球是北華造成機會、神腿攻進第三球、第四球是由於鄧廣森之切入、不貪功、再將球傳交北華、本來在這形勢、北華是不容易得到射門角度的、可是他能利用泥滑的塲地、向球縫去、造成精彩的最後一蹴、使門將模不着頭腦、得到北華的輔助、神腿是表演最出色的人物、脚上控制力强、頭頂功夫好、嘗採用中央突破戰略、他改變作風、是南華A之福、佛爺湯足、改任左輔、仍是動彈不得、最後改任左翼、有如過路人、兩翼活動異常、廣森掠奪傳中功夫極佳、還能利用左脚勾傳、今年才是他的黃金時期、左翼羅斗文、已回復季初時的英勇姿態、盤傳極見功夫、兩翼出色、互相輝映、後防六將、固若金湯、英祺居然制肘碩大的拖般、使他一籌莫展、慶才穩健、榮照英勇過人、中衛三將還協助前鋒進攻、小將軍英祺頻頻圍困巨人拖般、博得觀衆不少掌聲、洋球迷亦同聲喝彩、中衛綫穩固、後衛包抄迎擊、可收事半功倍之効、兩李位置得宜、迎踢準確、救險不少、家平鮮受直接之威脅、僅受衝刺之襲擊、他每次開球門球、總能準確地送交本隊前鋒、能使本隊立即改守勢爲攻勢、這是門將協助進攻的良策、南A無論在攻在守、都優於海軍、四球之獲、並非倖得、海軍雖是新人新陣、但新人倘有好手、仍不失爲一勁旅、軒地是內衛良將、的架臣救險多次、所失四球、並非他所能挽救、正中衛他根之技、不讓於往昔之狄臣、海軍在濕滑的塲地上採用猝踢衝陣法、勢而無功、前鋒沒有擅射的脚頭、雖在離門咫尺、有如遠隔天涯、前鋒[illegible]能活動的是岩士德郎、但岩士德郎沒得到充分之接濟、仍是孤掌難鳴、前鋒沒有破敵陣之力、遂陷後防於苦戰、危城之下、焉有累卵、海軍之敗、並非偶然、戰况如下、

△上半時
第一球……馮景祥……南A
△下半時
第二球……馮景祥……南A
第三球……馮景祥……南A
第四球……葉北華……南A
南A四球 海軍光蛋

（球軍）

四時三刻、大戰之序幕揭開、南華A主動進攻、神腿指揮三軍、軒地勾鎗、英祺遠傳、北華一撥、斗文從邊衝上、將球傳中、爲哥連臣勾鎗、神腿和北華得到射門的機會、未能中的、海軍進攻、拖般疾馳、後防兩翼、鐵鏈和國威佈下了一道馬其諾防綫、海軍諸將、休想渡得雁門關、英祺海送一程、佛爺突出、把皮球向門之左角射去、的架臣慌忙伏地將球救出、佛爺却因此右足扭傷了、舊創復發、不良於行、的架臣開出門球、他能大脚傳出、岩士德郎沿邊推進、鍾士殺入、國威奔前迎擊、球証鳴唷、謂爲犯規、韓尼維路高送、國威截得、天生一脚解圍、他能在中路腰度將球高吊、北華回師救險、神腿開路、海軍後防空虛、神腿一軍殺入、哥連臣力拒、這時榮照趨前助攻、海軍五衛退守、不提防榮照、於中路急射、可惜差之毫厘、北華的神腿有默契的聯絡、神腿射出鐵彈、又爲的架臣沒收、北華叩關越楣而去、佛爺因爲右足傷、和北華易位而處、南A氣燄極盛、榮照遠鎗前方、廣森切入衝射、迫得角球、廣森開角球、他能表演頭上功夫、斗文有極佳妙的表演、三番四次殺入重圍、韓尼維路與哥連臣未能攔其鋒、廣森又從邊陲突進、軒地築起肉城擋拒、成爲角球、廣森開來恰可、神腿奔前搖頭一頂、球向左角飛去、的架臣摸不着皮球、南華先勝一只、聲威大振、海軍力圖反攻、中線郭梁劉三傑、嚴陣力拒、神腿騙廣森從邊切入廣森遙傳、斗文截得、閃過哥連臣、望門猛射、的架臣揮拳擊出、葉北華迎之以頭、雖不中的、但已使的架臣飽受虛驚、這時至海軍進攻、摩利有如水銀舍地、英祺獨騎戰敵將、老包衝出迎接、但是場濕地滑、捉摸不着、被摩利滑過、面對空門、豈料海軍未帶射門鞋子、射去斜出界外、北華神腿、如水乳之交溶、斗文突然切入、擬過海軍各衞、向門低射、怎料中柱彈回、又一次、斗文得神腿之傳、打中門楣彈入、但球証鳴哨判爲越位、海軍又來圍攻、家平多次救險、天生國威、包抄有方、中衛三傑、把敵鋒拒於千里之外、上半時南華A以一比零先勝、

下半時再戰、戰情更見劇烈、神腿與兩輔作短傳推進、海軍後防又成混亂狀態、神腿造成空隙、北華接應、面對球門、北華撥球、意欲射網之左下角、哥連臣一騎衝至、牢負角球、海軍極力反襲、五鋒彙程而進、英祺玩弄拖般、榮照鎮守中樞、與敵肉搏、戰至人球不分、慶才傳出、韓尼維路犯手球、兆榮主踢、將球高吊、神腿排衆而前、又演頂上功夫、頂球入網、局勢成爲二比零、這時、佛爺足傷雖是改當左輔、仍無法進展、不得已乃與斗文易位、以冀加强中路進攻力量、他能領球傳中、海軍又取攻勢、英祺天生力退孳英、榮照國威送往迎來、慶才傳出、斗文交中、神腿捨足用頭、爲的架臣救去、神腿捲土重來、又未中的、海軍數次欲由左方進襲、怎能過英祺之雄關、南A多次圍攻、榮照領球前進、北華輕撥、神腿施妙射、打中網角、神腿個人造成三比零絕對優勢、海軍揮軍反攻、金皐路揮左翼進攻、家平妙手挽狂瀾、金皐路運用頭球、又爲家平接去、神腿開路、盤過他能、交斗文發射、的架臣擋出不遠、神腿截得、那時、的架臣已奔出仆於地上、神腿再度施射、左衞於門前權當門將、以手擋去、球証銀哨大鳴、衆料以爲判罰十二碼球、詎料是判罰越位、神腿連中三元之後、不欲多射、常予成別人以射球良機、斗文廣森多次發彈、海軍門前成危險之局面、最後、神腿揮廣森切入、直迫門前、北華之征騎從後奔至接應、揮右腿猛鏟、打球入網、完成四比零之數終場、陣勢如下、

▲南華A
包家平
李國威 李天生
劉慶才 梁榮照 郭英祺
羅斗文 葉北華 馮景祥 黎兆榮 鄧廣森

▲海軍隊
的架臣
軒地 哥連臣
干尼力士 他能 韓尼維路
摩利 拖般 金皐路 鍾士 岩士德郎

▲六項錦標
尋甲組……南華A
尋乙組……南華會
尋丙組……士葛隊
特銀牌甲……南華A
特銀牌乙……士葛隊
督憲杯……華聯隊
麗華杯……華聯隊
國際杯……中華隊
旭和杯……？？？

滬足球健將
鍾勇森爲南華効力
抵港後已向總會註册

飛•

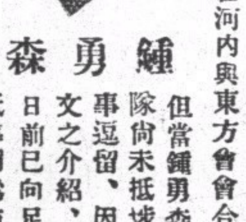
鍾勇森

滬足球健將鍾勇森、日前偕張金海由重慶到港、在鍾君未到港之前、本擬在河內與東方會合偕同遠征西貢、但當鍾勇森抵河內時、東方隊尚未抵埗、這次來港、稍事逗留、因得張榮才與羅斗文之介紹、加入南華會、於日前已向足球總會註册、大抵準備爲南華南征隊効勞、査鍾君在滬曾爲東華及優游兩隊効力、任右翼職、當年前華東華南舉行分區出席全運足球預選賽時、勇森代表華東區來港比賽、任右翼職、

香港區

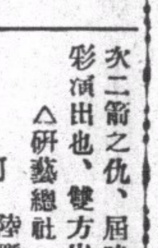

△灣仔研藝體育社舉辦之『英才杯』小型足球賽、第一戰經於上星期日舉行、結果、總社藝高一籌、以二比〇獲勝、今日上午九時、在銅鑼灣球場作第二戰複賽、總社方面爲貫澈勝利起見、各球員皆枕戈以待、而分社亦以首戰失利、誓抱抵抗決心、球員皆加倍努力練習、以期一雪前次二箭之仇、屆時想必定有精彩演出也、雙方出場球員如下

△研藝總社
陳偉雄 何益 陸應禧 符昭琛 蕭禮標 龔幹昭 蕭義標 梁漢輝 黃汝柯
生力軍、麥英才、鄧昭、周國樑、吳東照、蘇汝鏘、

△研藝分社
司徒永權 文浩才 黃文炎 葉勝 梁兆榮 溫志光 李永明 黃帶福 黃國全
生力軍、領錦洪、陳志雄、崔文海、莫建基、

△中華大藥房小型足球隊、昨晨七時卅分、約中華百貨公司浩華隊、作賽於修頓球塲、結果、中華藥房以二比零獲勝、茲將其出塲球員列左、

△中華藥房隊
譚國光 徐燦榮 葉榮占 馬榮洪 劉惠泉 葉漢生 梁子耀

△富麗小型足球隊、定於本月廿三日星期日、上午八時半、承勵志球隊之約、作賽於修頓塲、又同日下午三時、與青草隊作賽於同塲、茲將富麗隊出塲球員列下、

△富麗隊
杜貴生 盧炳芳 盧始賢 謝德 李達英 石祖榮 陳沛榮
生力軍 劉德根 鄭善棠

△聖類斯高小一年級、昨承約逕泉校友小型球隊、於本月廿三號下午三時半、作賽於西營盤聖類斯球塲、茲將聖類斯隊到塲員球列下、

△聖類斯隊
鄭惠銓 吳耀成 焦濟昌 彭武元 許榮富 黃榮發 李宗漢
生力軍、陳錦元、張君如、鄭覺坤、

△昨華僑青年團小型足球隊、冒雨移師戰同義會隊於修頓塲、雙方人馬略有更換、頭塲華僑B組對同義義組、勢均力敵、一比一打成和局、次塲華僑A組對同義同組、形勢展開、同義隊先下三關、惜後勁不繼、陣脚搖動、華僑隊愈戰愈勇、三比三搶回和局、兩塲平手、皆大歡喜、茲將雙方陣容列下

△同義同隊
劉德仁 羅兆明 周永受 莊錦全 湯勝雲 馮豐强 謝惠忠

△同義義隊
羅薩和 陳炳賢 蕭輿 馮豐强 彭漢忠 李惠林 謝惠忠

△華僑A隊
黃祥輝 林汝順 黃庚仁 文子其 鍾威林 楊子來 張劍雄 黃廣德

△華僑B隊
張劍雄 林汝順 謝健儀 黃祥輝 何子賢 楊子來 鍾威林 黃庚仁

△震寰體育社小型球隊、於昨星期六十二時半、在國家醫院球塲、與育才書社隊、作友誼賽、結果以二比〇勝、昨日出塲球員如下、

△震寰隊
馮克 廖貴傳 凌明深 黃約瑟 宋鑑彬 陳萬鵬

△又今日上午十一時半、震寰隊在太古球塲與太古華人體育會打磨部球隊、作足球友誼賽、其出塲隊員如下、

△震寰隊
梁松齡 李傑英 謝金石 廖貴傳 宋國祥 謝劍飛 宋標
後備 李傑勳 宋社列

△西華小型球隊承明德社小型球隊之約、定期於（星期日）正午十二點、在香港仔兒童藝工院、昨初度友誼賽、其出塲人員列下、

△西華隊
王國雄 翟錦堂 莫兆璋 莫雨山 潘錦鑾 李立中 葉漢生 徐國才 莫文勝

△郵政局小型足球隊、乘春草隊之約、於本星期日下午五時、作友誼賽於蕭頓塲、是日郵局出塲球員列下、

△郵局隊
易贊 阮沛文 易桂芬 泉 姚權 盧紹基 任蘇 鄭志堅
生力軍、霍昌、劉惠乾
又該隊歡迎各友隊比賽、通訊處郵政總局及各郵筒、

（尚有小型球在第七版）

獎上加獎
贈•品•快•將•滿•額•
恕•不•再•事•增•加•
七•天•增•完•抽•獎•
購•者•幸•毋•觀•望•

買小兒快活汁一瓶（大號五毫 二號三毫）送贈品一包、贈品獎券一張、五月一日抽獎、可再得名貴獎品、是爲獎上加獎、每瓶必送贈品、每獎券必有獎、獎品數百種、恕難盡錄、
首名獎美國收音機一座
二名獎英國三輪車一輛
三名獎趣緻大公仔一個
四名獎雪姑公主一個
五名獎兒童獵手槍一套
六名獎全一萬名
均有獎、券券無落空、
推誠奉告、勿失機會、

小兒快活汁之特點：藥利病除、奏效迅速、少服見功、多服無碍、安全可靠、絕無危險。
小兒快活汁之功用：驅風、定驚、除痰、開胃、退燒、消癪、眼藍、面白、及兒科一切疾病、均能藥到病除、無事常服却病增强。
香港嘉齡大藥房出品、梁國英總局、各分局及千諾道中新彩隆號、各公司藥店均有代售。

聯隊健兒

譚均幹

侯容生

施漢

乜路度

衣史杜蘭治

奄巴臣

葛尼

李惠堂

大告山奴

侯澄滔

南華日報 體育專刊
南華體育 第二版

加路連山足球表演賽
甲乙冠軍戰聯隊
甲聯隊由征菲埠際隊出席 李惠堂與大告山奴皆上陣
乙組冠軍南華在上場戰乙組聯隊

威公

足球

尋常杯聯賽、經七逾月的比賽、已告功德圓滿、甲組冠軍屬南華A、亞軍須待東方會與海軍再決、乙組冠軍南華會、亞軍米杜息、丙組冠軍士葛隊、亞軍卅營炮兵、聯賽結束、足球總會在每季聯賽結束後、援往例必有一場冠軍隊對聯隊的表演賽舉行、本屆表演賽、定在今日假座加路連山球場舉行、下午四時半、甲組冠軍南華A戰甲組聯隊、聯隊是由征菲埠際隊代表登場、下午三時、乙組冠軍南華會戰乙組聯隊、這兩場表演賽、本定為七十分鐘、如過必要時改為九十分鐘、因為表演賽在加山舉行、足球總會為優待南華會起見、凡南華會會員持有普通會員証或以上的會員及持有名譽會員証的會員、可享受半價的優待、這種半價券在加山場館發售、賽與冠軍隊舉行頒獎、

甲組聯隊是由埠際隊登場、這是檢閱埠際隊之實力、同時也是埠際隊在征菲前最後一幕之練習賽、李球怪、大告山奴亦親自上陣、不過、南A的代表李天生、梁榮照、黎兆榮、馮景祥仍為南A効力、空缺則改由侯榕生、衣史杜蘭治、葛尼三人瓜代、實力雖畧受影响、但球怪和大告山奴出席、聯隊仍不失為一勁旅、如雙方都能在巔峯狀態下演出、這場比賽、必有佳妙的表演、冠軍隊如沒有佛爺上陣、埠際隊有操勝之希望、尤令人注意的、就是李惠堂的施展妙射和包家平的守門、一位是攻、一位是守、同在對抗地位鬥法、假如我們記憶力是強的話、這還實是第一次、所以這个機會、迷哥不宜錯過、

冠軍隊南華A在昨天決賽之戰、黎佛爺和梁榮照勇戰傷足、今天未知能否上陣、如他倆不出場、陣勢或有改變、中衛綫或改為梁柏偉、劉慶才與郭英祺、因為戰將多負傷、借用南B之柏偉、大有可能性、前鋒如佛爺缺席、內輔改用李恩樑、亦未可料也、陣勢如下、

▲南華A（冠軍）

李國威
包家平 李天生
劉慶才 梁榮照 郭英祺
羅斗文 葉北華 馮景祥 李恩樑 黎兆榮 鄧廣森

▲甲組聯隊

施 漢（米杜息）
譚均幹（南華B） 侯榕生（光華會）
衣史杜蘭治（香港會） 比路度（聖若瑟） 菲殊窩打（米杜息）
侯澄滔（東方會） 大告山奴（聖若瑟） 李惠堂（南華會） 葛尼（米杜息） 奄巴臣（軍需隊）

▲南華乙（冠軍）

朱兆恒
李榮安 阮 樹
譚振輝 游華興 張炳潤
張滿榮 孫偉生 錢燦輝 陸達鏗 陳仲賢 田榕發 葉澤波

▲乙組聯隊

蘇路打（士葛）
協比（無線電） 盧樹嘉（光華）
茜文氏（士葛） 梳殊（工程） 禮地氏（軍需）
達非路（軍需隊） 披路咸（工程隊） 文雄（軍需隊） 堅吾（士葛隊） 哥路滑（五營砲兵）
△後備▽ 佳氏、加邊（炮兵）威廉臣（士葛隊）

昨日第三次特別賽馬
霪雨中迭出冷門
馬迷受打擊多轉購搖彩

連天大雨、跑馬地綠茵場上、泥濘滑濕、故冷門馬迭出、搖彩生意特佳、蓋因馬迷已備受冷門馬打擊、故多轉購搖彩而賭運氣也、茲將各場成績列下、

△第一場 聖基路達賽、路程六化郎、報名與賽馬十四匹、出馬十四、第一勝第二一馬位、第二勝第三兩馬頭、時間成績一分廿二秒、

（名次）（馬名）（騎士）
一 柏夫地 鄧兆桓
二 太禮士打 潘述文
三 瑪利利花 韋耀章

△第二場 廣州甲組賽 路程一里又一七一碼、報名與賽馬七匹、出馬六匹、第一勝第二半馬身、第二勝第三一馬身、時間成績二分一十三秒又五份之一、

一 滿禮惠 趙連璧
二 堪地非依夫 畢浩清
三 烏士打 潘述文

△第三場 聖佐治賽、路程一里又四份一、報名與賽馬十五匹、出馬十四、第一勝第二一馬頭、第二勝第三二馬位、時間成績二分三十三秒又五分之一、

一 依平柯夫夏威士 布力
二 布路士披利士 燕加拿生
三 珍利花 布老士

△第四場 佛山甲組賽、路程六化郎、報名與賽馬十三匹、出馬八匹、第一勝第二一個半馬位、同列第二、時間成績一分廿九秒又五分之一、

一 夏的惠 畢浩清
二 路絲奄美利 燕加拿生
三 京剛 李文

△第五場 碎山賽路程一里又一七一碼、報名與賽馬十四、出馬九匹、第一勝第二式馬位、第二勝第三二馬位、時間成績二分零四秒又五份之一、

一 杜利坎芬地 杜柏林
二 痴路咽 燕加拿生
三 地和尼顏 布力

△第六場 廣州乙組賽、路程一里又一七一碼、報名與賽馬十四、出馬八匹、第一勝第二一個半馬位、第二距頭勝第三、時間成績二分壹十六秒又五分之三、

一 甫坦的 燕加拿生
二 渣士燕太 列打
三 租把 李文

△第七場 佛山賽、路程六化郎、報名與賽馬十一匹、出馬八匹、第一勝第二六馬位、第二勝第三兩馬位、時間成績一分三十一秒又五分六、

一 邊花定 卓芝路
二 路絲君 伍培
三 勸芬居路 梁盛祥

△第八場 何巴賽、路程半里、報名與賽馬十二匹、出馬九匹、第一勝第二兩馬位、第二勝第三個半馬位、時間成績一分零六秒又五份之二、

一 勃倫奴 韋耀章
二 把芬置 卓芝路
三 奴比士他 潘述文

△第九場 江門賽、路程一里又一七一碼、報名與賽馬二十三匹、出馬十五匹、第一勝第二個半馬位、第二勝第三兩馬位、時間成績二分三十秒、

一 禮順奴沙威士 楊永貴
二 森合 葉鉅源
三 芬士基芬地 招基芬

接小型球

△小型足球聯會主辦之榮業牌賽、昨在蕭敦閣舉行冠亞軍表演賽、並頒發獎品、威靈頓冠軍、傑志屈居亞軍、是日威隊人強馬壯、傑志主將不出、雖力不如、然仍予威隊以嚴重威脅、威隊李惠林、鄭英權、先後建功、傑志朱金成回敬一只、全場威隊以林華勝、鄭英權、李惠林為最出、傑志以朱金成、尹祖樂、陳家禮為出色、結果威靈頓以二對一勝、數月劇戰之榮業牌、遂告功德圓滿云、茲將雙方陣容列下、

△威靈頓
林華勝
鄧松柏
陳錦培 曾懷
李新漢 鄭英權 李惠林

△傑志隊
伍景福
黎兆林
尹祖樂 陳家禮
萬福祥 鄭景雄 朱金成

△中華百貨公司浩華少型足球隊、定今日上午與七一隊作友誼賽於修頓場、茲將其陣勢列下、

△浩華隊
黎朝忠
陳賦靈
李超峯 宋家宇
潘錫金 梁保漢 劉偉文

△大東北小型足球隊、定於星期日上午九時、戰旗昌隊於灣仔兒童游樂場、茲將雙方陣勢列後、

△大東北隊
李錦棠
鄭伯華
冼佳 陸國富
楊啓華 陳鐵泉 麥林

△旗昌隊
王國雄
霍錦棠
馮衍慶 譚來
莫雨生 梁民勝 陳錫祥

△蔡漢銀牌小型足球賽、現第一屆南屏隊積分最高、榮獲冠軍、美洲得亞軍、大觀季軍、昨晨南屏對美洲決賽於銅鑼灣場、結果、南屏以四比二獲勝、得錦標、雙方表演甚佳、茲將南屏隊人名列下、

△南屏隊
黎池
簡勤
李富 李湘
張波 周德 周淦

△漢英體育會老牌子之小型足球隊、今日（星期日）分隊戰各友隊於修頓場、下午五時半、平漢南方隊戰漢英漢B隊、下午四時半、漢英組戰集智中童隊、下午三時、漢英會B隊戰國民小童隊云、茲將四隊球員列下、

△漢英漢B（隊長）
郭啓基
羅蔭和
王德昌 王廣成
李殿祺 郭英權 朱錦成

△漢英組
譚煥卓
朱啓文
劉榮光 蕭然輝
夏桂榮 朱永強 莫大華

△平漢南方隊
董傑（隊長）
莫景光
盧平 楊廉 王剛
徐錫華 盧俊 王炳南 徐金山

△漢英會B
李志傑
莫耀才
梁錦華 鄭細蘇
霍其昌 關文興 李育德 梁志柔

△中華舞廳小型球隊、前天約宇宙隊之戰、因雨關係、改期於今日廿三號下午一時補賽於加山工業球場、又今日正午十二時、該隊承羣英隊約賽於同上球場云、其出場球員如下、

△中華舞廳隊對羣英
周志祥
劉志權
崔珠 黃明
吳汝威 曾池 曾方

△中華舞廳對宇宙
周志祥
馮兆發
李志圖 黃秋痕
黃金洪 駱賓 何全

△劍華小型足球隊、定今日下午三時正、與黑鷹小童組賽於修頓球場、又明日（星期二）與集志小童組隊、賽於同場、其出場球員如下、

△劍華對黑鷹
張仕球
林百池
區生 王坤華
胡振簡 練欠沙 麥均林

△劍華對集志
發冷丸
區生
馬浪狂 劉柏金
胡振簡 吳汝威 麥均林

九龍區

△中英社中英英隊、定於本月廿三日（星期日）上午十一時、與牛奶公司新行小型球隊、作友誼賽於工業球場、雙方陣容列后、

△中英英隊
邱兆麟
劉志權
郭焯華 馮嘯虹
劉艷明 陸覲培 郭志榮 蘇啓明

△牛奶公司隊
李子龍
郭焯坤
陳炎昌
余慶云 郭佩輝
曹明 梁耀權 莫靖和

△南華電影小型球杯賽、昨因雨改期、主辦人邵醉翁君因事赴滬一月、南華杯賽為主持問題、待邵君回港後繼續比賽、惟今日友誼賽、則定正午十二時天南南對仰光隊、一時正天南天對自強、雙方人強馬壯、定有精彩表演也、茲將陣容列右、

△天南南
穆時杰 鄭潤根
楊工良
馮敬文 李中 蘇哲明
陳彪 馮國榮 楊國彬 伍強

△天南天
李笑帆 劉克宜
張志英
廖夢覺 李學華
胡立民 馮坤勝 陳其銳

△仰光隊
周世均
周世
鄭華春 陳永賢 李英伯
李紹良 梁寶山 陸浩賢 梁堅

△大衆足球隊應九龍頑旅游擊B隊之約、定於今日上午八時十五分、作賽於麥花臣球場、雙方出場球員列左、

△游擊B隊
何鉅源
李善最
畢煥祥 朱文清
李德森 張秋 謝中和

△大衆甲隊
陳金城
蔡志豪
周啓河 黎志強
何玉衡 歐業發 柯爾輝

△新圖強小型足球B隊、定今日下午五時卅分、應大角咀體育會小型足球隊之約、作友誼賽于旺角塘尾道球場、其陣勢如下、

△新圖強B隊
鄧乃冠
呂炳華 區志昌
冼耀明 丁榮輝 張國權
黃懋泰 何福民 王樓 李國安 鄧潤

△尖沙咀友聯小型球隊、定今日下午四時正、與華僑青年團作友誼小型球賽于旺角球場、茲將其陣容列下、

△友聯隊
蔣平山
梁永澄
麥潤餘 林自有 陳興漢
梁淵澄 歐達才 廖國華 劉沛根

△生力軍華僑B
梁定棠
賴顯能
黃祥輝 謝健儀 朱淑達
鍾成林 楊子來 張劍雄 何子賢

△黃埔機工球隊、定本月廿三日（星期日）上午八時與翩翩隊作賽、於旺角球場、又同日上午九時、續與晨英隊作賽於同場云、又是日（星期日）上午十一時、黃埔機工會全體會員、舉行遠足旅行、希各會員於上午十時半到旺角球場齊集出發、茲將出場球員列下、

△機工隊
陳鴻毅
黃卓文
黃松 梁劍雄
鍾福成 葉偉文 黃漢榮 陳創

△機工工隊
徐振忠
陳鴻光
黎敘 梁利 梁存忠
黎觀榮 梁聯 陳棠 黃生

△北河戲院小型足球隊、定於今日上午九時、與西園隊在旺角球場作友誼賽、其出場球員如后、

△北河隊
梁定棠
林汝順
黎國福 莫恩隆
吳恩煌 文子岐 陳健顏

△生力軍、劉復漢、黃庚仁、又該隊歡迎各隊約賽、通信處深水埗北河戲院、

△光明戲院小型足球隊、定於本月廿三（星期日）上午八時、承紅磡自強體育社小型球隊之約、作友誼賽於麥花臣球場、又同日上午九時、承劉得法隊之約、作賽于同上球場、茲將光明戲院隊員列左、

△光明戲院隊
王雄
張樹輝 梁炳新 顏耀坤
馮豐強 鄭寶明 何作林
逖彪

△復成小型足球中童組、今日下午二時半、約戰衛國中童組於旺角塘尾道球場、茲將其陣容列后、

△復成隊
黃奕許
李順培
楊美文 鍾志生
鄧偉明 陳樹銚
廖國安 文國華 黃榮光 黃泉松

又該隊中童組、小童組歡迎各友隊約戰、通訊處深水埗基隆街二百一十八號地下、

△晨光Ａ小型足球隊、定於今日上午十一時、與少俊隊賽於九龍城兒童游樂場、其出場球員列左、

△晨光隊
羅鼎芳
廖木勝 鄧學餘
戴佐治 敷水森 周勸乃
羅斗文 魯振華 戴偉明 申都士

公開男籃賽

昨晚男子籃球賽、乙組計有三場、首場青支戰華雄、青支守力脆弱、華雄則三軍驍勇、戰來成一面倒、結果華雄以五十四比廿八佔勝、次場南華戰青職、南華聯絡得宜、青職前鋒進攻未能平勻、屢為南華破關直下、開賽後成恩榮劉炳榮等左右開弓、頻頻中的、績分扶搖直上、青職努力招架、投桃報李、但南華聲勢喧赫、盤佔優勢、完場時南華以五十三比卅告捷、尾場勵行戰青隊、勵行為本屆中之勁旅、且有健將多員參加、戰來聲勢喧赫、林有培陳字庭等籃下偷襲、巧妙絕倫、青隊竭力支持、仍疲於擋架、前線雖有李蔭棠何煥章竭力反攻、終無補於大局、勵行全軍長驅直下、而以七十八比廿四大敗青隊、

南華會今日游藝會

南華體育會游泳場、特定今日下午三時、分請本港男女游泳名手表演各種藝術、及由該會音樂團担任奏曲助慶、秩序豐富、不收門券、歡迎各界入場參觀云、

鑑泉盃乒乓賽

鑑泉盃男女乒乓團體賽、昨夕共八場分在孔聖會粵華宏英舉行、各場表演甚佳、其成績如下、

海光 勝 九龍 四比一
惠陽 勝 海光 三比二
惠陽 勝 九龍 四比一
粵華 勝 青協 三比二
勵志 勝 堅持 四比一
華員 勝 凌霄 四比一
記者 勝 協進（棄權）
信修 勝 華義（棄權）

今夕秩序

七時 鑑泉 對 太古
八時 商務 對 華雄
九時 商務 對 記者
地點粵華球室

今日潮汐

漲 上午零時零二分 下午十一時○一分
退 上午四時四十四分 下午六時二十六分

本週球類比賽秩序

足球

四月廿三日（星期日） 下午四時半
表演賽 冠軍南華A對聯隊…………加路連山
下午三時
冠軍南華乙對乙聯隊………加路連山

下週比賽秩序

網球

四月廿四日（星期一） 下午五時
單打組 徐潤培對何家璧……………木球會
四月廿五日（星期二） 下午五時
單打準決 徐煒培對大林珍…………木球會
四月廿六日（星期三） 下午五時
單打準決 李惠堂對小徐或何家璧…木球會
四月廿七日（星期四） 下午五時
雙打準決 徐氏兄弟對林添德 黃錦熙……木球會
四月廿八日（星期五） 下午五時
雙打準決 林珍兄弟對何家璧 李汝榮………木球會

足球

五月七日（星期日） 下午四時
旭和杯 南華會對海軍隊…………掃桿埔場

尋甲組各隊積分表

（隊別）	（次數）	（勝）	（和）	（負）	（得球）	（失球）	（得分）
南華隊A	廿	十六	○	四	七十三	廿	卅二
海軍隊	廿	十三	三	四	五十九	廿八	廿九
東方會	廿	十三	三	四	五十二	卅四	廿九
米杜息	廿	九	三	八	四十三	卅七	廿一
九龍會	廿	九	三	八	廿五	廿八	廿一
光華會	廿	六	六	八	卅三	四十四	十八
警察會	廿	九	○	十一	四十七	五十五	十八
南華B	廿	七	三	十	卅七	卅八	十七
士葛隊	廿	五	七	八	卅九	五十八	十七
香港會	廿	四	一	十五	卅二	六十七	九
聖若瑟	廿	二	三	十五	卅	六十四	七

尋乙組各隊積分表

（隊別）	（次數）	（勝）	（和）	（負）	（得球）	（失球）	（得分）
南華會	廿二	十八	二	二	六十四	十四	卅八
米杜息	廿二	十八	一	三	八十三	卅	卅七
五營炮兵	廿二	十七	三	二	六十一	廿二	卅七
士葛隊	廿二	十六	一	五	七十二	廿三	卅三
光華會	廿二	十三	○	九	六十四	廿七	廿六
西工程	廿二	十二	○	十	五十八	五十二	廿四
軍需隊	廿二	九	二	十一	五十四	六十六	廿
警察隊	廿二	六	二	十四	卅七	五十五	十四
九龍會	廿二	七	○	十五	卅八	五十八	十四
聖若瑟	廿二	六	一	十五	卅三	五十九	十三
東方會	廿二	○	五	十七	十九	七十一	五
香港會	廿二	一	一	廿	十七	八十二	三

中國著名跌打醫師 李子飛
中國特秘長法治療參用西洋X光鏡檢驗
以保証愈後骨骼無彎曲縮短之弊
曾治愈空軍 劉保生 蔣其炎 兩抗敵英雄因此名震全國
醫務所 香港大道西三六五號電話二八三四二 旺角上海街六七七號電話五一○○四
陳亦汼介紹

浙江省府訂定整頓教育經費辦法

增加事業經費提高教育待遇 整理公私學產不得移作他用

（金華通訊）浙江省政府近以各縣教育經費、自二十三年份因旱災歉收、大都八折發展、嗣後多未恢復、至二十六年份抗戰軍興、預算實行緊縮、再打八折、故各縣教費實際上已減至六成有四、

教員待遇原極微薄

縣教育機關工作人員之薪給、馴至月薪所入、不及十元、鄉村小學教員有年俸得三四十元或竟低至每月僅有二元者、當此抗戰建國之際、教育爲培養人才積極建國重要工作之一、教育工作人員所負使命、實爲重大、教育事業之發展、亦更屬切要、而待遇微薄至此、將何以使其安心任事、因此各地優良小學教員往往奔走外方、別圖生計、影響小教前途、至爲重大、倘不改善待遇、酌增教育事業經費、則今後之地方教育、將不堪設想、

應發經費又多折減

且據省政府最近調查、各縣已報之教育經費決算、各縣縣政府對於已列預算之縣教育經費、每多應發未發、有所減折、如定海縣預算四五七〇五元、實支三五七三六元、仙居縣預算一八八三五元、實支一一五五〇元、浦江縣預算二二二六六元、實支一八七八一元、江山縣預算三〇五四〇元、實支二二六四七元、淳安縣預算一〇九〇二元、實支五六五五元、平陽縣預算四二一九四元、實支三三七四五元、宣平縣預算八七五七元、實支六〇八二元、又於潛縣預算四五三〇元、實支僅九七二元、以上各縣決算、比照預算未支之數、平均幾占百分之二七、即發放之數、不過百分之七三强、際此預算極度緊縮之時、猶有餘存未發之款、想見教育人員生活之苦、難免枵腹從公之痛、有苦莫訴、尤堪憐憫、

訂定辦法切實保障

因此種種原因、省政府特嚴格規定具體辦法、通令各縣縣長切實保障教育經費、辦法原文如次、

（一）各縣應審查教育經費原有之來源、編製預算、以期增加教育事業經費及提高教育人員之待遇、

（二）各縣及區鄉私立小學之學生、應切實清理、如有捐助之產、尚未過戶者、以裕收入、

（三）已列預算之教育經費、除有特殊情形呈准有案者外、應照數發放、不得減扣或延欠、

（四）按預算所列未經動用之教育節餘、應照案專款存儲生息、其應發未發之教費、並得於此項專款內補支、以資補救、

（五）教育經費絕對不得移作他用、

（六）領存各項由省撥補之教育經費、應照章存儲保管、準期轉發、不得留置、

（七）一切教育款產、應照行政院令頒地方教育經費保障辦法保障、以重教育、

各省地方銀行推行戰時經濟任務

辦理戰時經濟調查研究 防止僞鈔舉辦建國儲金

（上海通訊）全國各省省銀行及地方銀行、除力謀健全本身組織、充實資本、推廣分支行、以適應戰時環境外、現正依照第二次全國地方金融會議決議案、推行各項戰時經濟任務、以期不負中央委託之重、

從事經濟研究調查

各省省地方銀行、現正與各地方主管機關、及實業界合作、成立各種有關經濟調查研究之組織、如農工商礦各業調查研究、工業技術研究物價調查、獎勵農業生產研究等等、將研究或調查之結果、建議政府、或公告社會、以供企業家投資之準繩、並視當地生產事業情形、及其對抗戰需要之程度、與天時地利人事上之可能、特別提示若干事業、爲投資重要對象、以便政府與社會、協力促進開發、

承做放欵週轉金融

省地方銀行對各項戰時生產事業、盡量承做信用放欵、以助其發展、對工礦業之廠房機器工具等產業、並酌做長期放欵、而由中中交農四行、予以轉抵押之便利、至於調劑金融、除力謀本省區內匯兌暢通外、並與其他省地方銀行聯絡、彼此通匯、對僞鈔盡力防止蔓延、以免擾亂金融、收兌金銀、悉遵部定辦法辦理、每三個月報部考核一次、省市縣金庫業務、亦加緊推動、以資調節、

舉辦節約建國儲金

政府爲獎勵國民節約儲蓄、興辦建國事業、於去年經立法院制定節約建國儲金條例、業經正式公佈施行、該項節約建國儲金、除中中交農四行、及郵政儲金滙業局經收外、各省公私立銀行、亦得呈准財部辦理、現悉各省省地方銀行、亦正普遍辦理、而全國國民均實行節約儲金擁護政府完成建國大業、按節約建國儲金、至少爲國幣一元、由儲戶隨時存入、但自存入之日起、須滿二年、始得提取本息、由政府保障其本息之安全、

中國戰時交通網（二）

公路情況

公路現在中國戰時交通中佔一個重要的部份、自一九三一年至一九三七年、國民政府建築之汽車路大約有十一萬基羅米突長、自經戰事爆發、公路之建築更較前盡力推進、當戰事的最初期中、在河北、山西、甘肅、安徽及河南都築有一千五百基羅米突以上的汽車公路、對於這、我們尚須加上各地軍事當局所督造的公路、例如一九三七年上海之役時、上海前線所築汽車路、總數長達二千基羅米突、而當戰事西移時、在浙江及安徽南部所築更多、此外、交通部更從事或扶助於西北建築公路、長達三千八百基羅米突、並於西南改進汽車路長達五千八百二十二基羅米突、於西北則改進者長達二千二百六十三基羅米突、化費達五千萬元以上、

四條正在西南建築的新的國有公路、總數達二千零八十一基羅米突、兩條在西北的達一千七百五十基羅米突、三條在華西的則達二千三百基羅米突、

於此、現有公路完全修理好的、已有一萬五千基羅米突、同時造好的或正在建築中的、則約有七千基羅米突、

另外一條值得注意的國際動脈、是九百六十四基羅米突長的雲南緬甸公路、自昆明至緬甸邊鎮Lashio、該路之建築於一九三七年底開始、參加築路之志願者及强迫伕役達二十萬人、而在八個月之內業已開車駛行的、

除掉輸入大批汽車用於這些公路之外、交通部還編組有中國軍隊、以獸類拖曳、用於短程的運輸上、以輔助卡車之不足、並節省國內沒有生產的汽油、

船運組織

在中國的六十萬噸輪船中、有十四萬噸、或九十九艘、被中國當局用於各重要河流及港口進入處建築水柵、有些海洋輪船及航行於揚子江之船隻、或被日軍所奪、或曾與第三國、

爲要利便內地水道的河流交通、交通部與中國招商局及其他私人船務公司合作、組織了一個揚子江航政事務處、管理揚子江及其他支流之一切船隻、此外並組有一個內河航政事務處、總管內河航務、

一九三八年自正月至五月中旬、有三十三隻汽船及二百中國沙船集中於漢口重慶之間、在正當的貨運服役之外、這些船還運輸了五萬人、二萬噸軍用物料、二萬噸機械及汽油、從五月中旬到去年底、約有大小不同的汽船四十艘、和七百隻以上的沙船集中於宜昌與重慶之間、並運輸十萬人、九萬噸軍用物料、與七萬噸機械、現在約有八十隻汽船以上往來於宜昌及重慶之間的揚子江中、漢口航政局並在宜昌重慶之間沿江建有八處拖曳站、幫助此段水流湍激的船隻、

交通部維持廣州漢口之直達運輸至去年十月廣州陷落始止、該段漢口至衡陽、廣州至珠江、係用汽船航行、衡陽至珠江則開駛火車、此種服役運輸五萬人、五千噸出口貨、六千噸進口貨以上、

有三十隻拖船和一百隻駁船以上、航行於長沙、常德、及漢口之湘水中、此線除運輸幾千行旅之外、尚運輸五萬噸軍用品及機械下其目的地、

航空綫之網

十年以前、那些陋窳交通工具加深了幾世紀疲憊、現在飛越在這國家上空的、乃是旅客和商品最快的携帶者、現代飛機的隊伍加速携帶重慶商人及信件至於外界、交通部現在華西有一萬基羅米突的航空線、服務者係中美合辦之中國航空公司、中德之歐亞航空公司、及交通部自身、此外計畫或業已飛行之新航線、有四千四百基羅米突、

重慶與昆明、成都、西安、蘭州、宜昌、桂林、貴陽、香港、河內、及寧夏之每日或每星期飛行、已使這國家比未有航空以前的日子更爲縮小了、郵件、商品、及行旅可於幾小時內、自一地至他一地、在昔日將使他們花費幾星期、甚至幾個月、中國現在已逐漸飛行化了、所以旅票必須在幾天或幾星期以前就預定好、

國際航空線也在開航、或在勘察中、重慶至河內之線、前係歐亞航空公司獨航、現在又添上中國航空公司飛機的生力軍了、重慶至仰光之綫、已於二月底完成一測量飛行、一待緬甸之LASHIO飛機場擴大至能容大型道拉斯飛機能自由起飛落下時、即將開航、交通部自己現正開航長二千七百基羅米突之重慶哈密線、一架大型容克機現在每星期往來於重慶及新疆西部一次、此線需兩天航行、途中並有停落、如用卡車則需要一月以上才能完畢全程、此就是與蘇俄當局合作、將經哈密伸展至蘇聯、

電報及無綫電業務

自從戰事發生、交通部即設一戰時電訊交通委員會、主理戰時電訊交通、除掉後方各省原有的電報綫之外、交通部又建設了一百零五條新的電報綫、網結各省、達於九千七百十六基羅米突、長途電話綫也添增了六十七條新綫、總長八千四百五十基羅米突、

現已有一百二十一個新電報電話局設於各省、又在後方原有的二十號無線電台加上了四十處電台、新近又設有三個無線電報站以利西面商人、又有一强大的國際無線電台、連接中國與歐美各重要城市、四處重要的城市、如舊金山、莫斯科、馬尼剌、及香港、事務甚重、該電台對這些地方每處有兩個幅射器、

交通部組織了兩個修理隊服務於東戰場、修理各戰區損壞的電報及電話線、現在這種工作已擴充至五十隊了、遍佈於整個前線、從內蒙古至廣東南部、

中國之郵務調整

爲要服務前線將士、交通部乃組織一戰地郵政服務團、置於軍事委員會管理之下、這個服務團於前線分發並收集信件、業已在日機及砲火之下忠勇地犧牲了五千多人、該團分爲八部份、每一部份又分爲數分站、每分站有三四人、每天經手郵件幾達七千封、除新聞報紙、雜誌、印刷品、以及銀錢匯寄、

至於正常郵務、則中國郵政業已於後方各省擴充其服務、從一九三八年三月起、已有一千二百九十四處郵局和分局及代理處、又有六百三十個信箱增加於西面各省、並建設有一萬零四百六十基羅米突郵路、一大隊的卡車現正行駛於各公路、加速郵信到達目的地、此外還有汽船、火車、飛機、駁船等等運輸信件、郵務處現正向國外定購新卡車、以增進郵件運輸之便利、（譯自密勒氏評論）（完）

美泰電版 工作好 價錢平 起貨快 包滿意

名醫陳伯壇授徒方若瀾先生根據漢張仲景湯方 精醫肺腎病 效驗非常 醫寓大道中六十一號A二樓 友邦銀行王國樑介紹

肺癆咳血其喪生命乎？

近聞報載據衛生局佈告、一週間、患肺癆而死者、竟達百餘人之多、此誠人類之浩刧也、夫患斯症者、豈眞不治而喪其生命乎、非也、抑無滅癆聖手以治之乎、蓋又非也、特世人自忽之耳、余於前年突罹肺癆之疾、以劇咳之故、唾痰且帶血絲、寢食不寧、軀骸削瘦、屢經中西名醫治療、徒覺藥石無靈、痛苦奚待言喩、諸費虛擲、尤餘事也、近幸改延四代治癆專家崔亦良先生秘術施治、而病霍然、痊愈神速、驚爲意外、自念早遇先生、詎不兼旬、嘗免病豎久纏、感德之餘、爰誌數言申謝、並爲同病者告、俾知問津焉、▲老醫館香港大道中二百五十六號二樓（即中央戲院右鄰）電話三二三五四▲分館旺角上海街六百五十一號二樓（小兒鷄咳即百日咳三天包痊）香港薄扶林道九號三樓厦門吳持平敬頌

廣州越秀醫院院長 國府註冊女醫師 黃文絢 專醫不孕婦女兒科熱症 包效調經水 發行包醫經通限壹日 全愈清楚

歷任粵總部憲兵部光華醫院醫席香港縣醫院院長 張雲天 包醫血毒 白毒痛症斷根不發 瘋 診斷眞假限日不墜 上午油麻地彌敦道四九四電話五〇三二九下午上環大道西壹一壹號遠東藥行內即高陞戲院隔隣電話二四五九三

林森 余漢謀 曹峻安 吳思豪 介紹

其樂眼鏡行 大道中五十二號 欲配漂亮美麗眼鏡請到

華德洋行 英國老牌炭紙字帶自來水筆質地優美 因遷移而清貨特別减價 新到著名青島牛脷 氣味香濃 每條實價九毛 西法特製每條一元一 德輔道中二十五號三樓（即安樂園樓上）電話二五九六三

瘡科專家 羅惠良 功效敏捷 愈後無疤 主治 外科病 瘡科、爛肉、皮膚、疥癩、損傷、灼傷、以及一切 瘡科藥膏 總批發處 香港文咸東街一百零九號 九龍彌敦道四百九十一號 澳門新馬路一百四十一號

代理處 梁國英 新世界 及各大藥房均有代售

廣州培英中學啓事 本校特聘 陳子藝 醫師爲本校醫務課牙科主任凡本校新舊生理牙照訂約收費 醫所中環擺花街四十三號二樓

夏葛婦科專門大學畢業女醫 馮俊英 在國府註冊本在中外各大醫院拾載經驗專理婦女月信停來似孕疑孕或姙孕過多身體委靡不論久暫即歷時多月屢服紅花歸尾仍未愈者均可即日安全解决回港時派護士伴送回港可無上岸周章一切大小手術隨到隨做絕不碍學業工作交通利便地方清雅歡迎函問 澳門天通街拾號

女醫廣州 廖慕英 趙秀生 到澳啓事 老手接生精理婦兒各科兼設經濟留產房舍醫務所澳門鏡湖馬路八十六號二樓 本人現寓鏡湖馬路八十六號二樓如有親朋戚友賜敎請移玉步

香港報界公社啓事 啓者本社是月份輪值星報主任各界送登稿件請逕投中環善慶街本社爲荷、 中華民國廿八年四月一日

省港老醫 程萬里 贈醫新舊百毒各症 毒似瘋血痔血尿 一天毒清痛止五天全愈不發不墜診藥五毫 百毒丸五毫一元 痔丸膏不割不痛 搜毒藥每合十元 不發每欵一元

程一鵬醫生 專醫脚患限期 全愈立即止痛消腫三天永不發 分局在油蔴地上海街三弍三號二樓 省局在西關長壽西路一八一號

太古洋行船期廣告
南昌 四月廿三號上午十點開 往海防西貢
張家口 四月廿三號下午二點開 往汕頭西貢暹羅
岳州 四月廿三號下午三點開 往汕頭福州青島威海烟台天津
江蘇 四月廿二號下午四點開 往廣州灣北海海防
廣東 四月廿三號下午五點開 往汕頭上海
慶元 四月廿五號下午二點開行 往汕頭泉州上海
浙江 四月廿五號下午二點開行 往海防
多寶 四月廿五號下午四點開 往廣州灣海防
貴客附貨請到本行或德輔道中五號太古分局電話弍零零弍 貴客落船定位請到德輔道中南泰恒記 [illegible] 華人總經理 [illegible] 分局司理 [illegible] 謹啓

渣甸輪船公司船期 啓者本公司盎有堅固快捷輪船
怡生 四月廿三號正午開行 往汕頭上海烟台天津
德生 四月廿六號下午三點開 往汕頭上海烟台天津
裕生 四月廿六號下午三點開 往海防
茂生 四月廿八號上午十點開 往山打根
和生 四月廿九號下午三點開 往海防
澤生 四月三十號正午開行 往汕頭上海烟台天津
金生 五月二號上午七點開行 往神戶大阪
永生 五月三號下午四點開行 往汕頭上海烟台天津
日陞 五月五號正午開行 往汕頭上海烟台天津
泰生 五月六號下午五點開 往海防
源生 五月八號上午九點開 往神戶大板
貴客購買船票及定客位請移玉到千諾道中門牌五十號本公司客務總代理永茂生記接洽是荷
凡往汕頭上海青島輪船除星期日外均有船落貨接駁長江各埠貨物貴客如欲附貨搭船者請移玉至本公司辦房面議是荷
電話二一零五三 渣甸公司啓

德記利士公司船期
海壇 四月十九號下午四點開 往汕頭厦門泉州福州
貴客如欲搭船附貨者請到本公司辦房面議
德記利士公司啓